EMPRESA PARAIBANA DE COMUNICAÇÃO

A UNIÃO

127 ANOS - PATRIMÔNIO DA PARAÍBA

Fundado em 2 de fevereiro de 1893
no governo de Álvaro Machado

Ano CXXVII Número 086 | R$ 1,50 | João Pessoa, Paraíba - TERÇA-FEIRA, 12 de maio de 2020 | auniao.pb.gov.br | @uniaogovpb

À CNN, João diz que falta liderança no país para enfrentar a covid

Governador foi destaque em rede nacional ao elencar as ações de combate ao coronavírus e lamentou a falta de apoio do Governo Federal a estados e municípios. Página 3

Foto: Marcus Antonius

Mercados seguem abertos em João Pessoa

Decreto da prefeitura fecha feiras livres, mas mantém mercados públicos funcionando; feirantes e consumidores. No entanto, devem usar máscara, que é obrigatória. Página 5

Diversidade

Foto: Reprodução

Santuário da Pedra da Boca cancela tradicional Romaria

A missa, entretanto, está mantida no dia 13 de maio, sem fiéis e será transmitida pelas redes sociais, como recomendado pelas organizações de saúde. Página 12

Paraíba

Enem começa a inscrever candidatos e divide opiniões

Para sindicatos e movimentos estudantis, data do exame precisa ser revista para que alunos não sejam prejudicados. Página 8

Foto: Marcus Antônius

Campanha de vacinação teve início ontem na PB

Nesta etapa, estão sendo vacinadas contra gripe crianças de seis meses a menores de seis anos de idade, pessoas com deficiência, gestantes e puérperas. Página 7

Opinião

A volta de Sitônio Pinto e Gonzaga Rodriguez

A partir de hoje, A União volta a contar com dois craques da palavra, Sintônio Pinto e Gonzaga Rodriguez, além da estreia de mais uma colunista para reforçar o time de articulistas do jornal diário, Mariana Moreira. Sitônio vai escrever às terças, quintas e domingo; Gonzaga, às quartas e sábado e Mariana, às sextas. Página 2

- Sebrae orienta empreendedores de pequenos negócios durante a pandemia. Página 12
- Somos Solidariedade: campanha estimula doação de alimentos para famílias em situação de risco. Página 7
- Recém-contratados, médicos recebem treinamento no Hospital Solidário, em Santa Rita. Página 8
- Covid volta a fazer mais uma vítima na arte: Sérgio Sant'Anna; paraibanos comentam o legado do escritor. Página 9

Foto: SES/divulgação

Secretário de Saúde afirma que Estado e prefeituras trabalham juntos para aumentar as medidas restritivas a fim de evitar colapso. Página 4

A crise em números

NA PARAÍBA	2.525	CASOS	139	MORTES
NO BRASIL	168.331	CASOS	11.519	MORTES
NO MUNDO	4.148.034	CASOS	284.124	MORTES

*Dados confirmados até as 21h de ontem

Assine o Jornal A União agora: (83) 3218.6518 | (83) 9 9117.7042 circulacao@epc.pb.gov.br

CONTATOS: uniaogovpb@gmail.com REDAÇÃO: (83) 3218-6539/3218-6509

Editorial

Corresponsáveis

No fim de semana passado, o Brasil ultrapassou a triste marca de dez mil pessoas mortas pelo novo coronavírus. Dez mil cidadãos e cidadãs brasileiros, de diversas faixas etárias, de distintas profissões, que perderam a vida em casa ou nos hospitais de diferentes cidades, vítimas de uma pandemia mundial cujo fim ainda não se sabe. A única certeza é que a covid-19 se alastra, e mata.

Apesar de todos os esforços que vêm sendo feitos por governadores, prefeitos e autoridades sanitárias, no sentido de manter a taxa de letalidade da pandemia nos níveis mais baixos possíveis, utilizando, como uma das principais medidas de contenção da doença, o isolamento social, pessoas não cumprem as determinações e insistem em sair às ruas sem máscara e sem necessidade.

A essa altura dos acontecimentos, ninguém pode alegar falta de conhecimento com relação aos cuidados que se deve tomar, para impedir que a doença se dissemine em alta velocidade, fato que compromete a capacidade de assistência da rede hospitalar. O número de pessoas nas ruas está diretamente associado ao aumento de casos de covid-19. Quanto mais gente, mais casos de infecção.

Portanto, quem sai às ruas sem necessidade e sem usar equipamentos de proteção individual é corresponsável pelos casos de contaminação, como também pelas mortes que não param de acontecer. Isso vale tanto para o idoso que teima em jogar dominó, na praça, com seus velhos companheiros, como para o jovem ciclista que se considera imune à doença e acima da lei.

Quem sai à rua sem máscara, sem luvas, sem álcool gel, "apenas para dar uma volta para relaxar", pode trazer a doença para dentro de sua própria casa. No caso dos condomínios residenciais, pode contaminar seus vizinhos, levando-os à morte ou a passar vexames indescritíveis. O que falta mais acontecer para que essas pessoas, afinal, se tornem sensíveis à tragédia do coronavírus?

São esses corresponsáveis que obrigam os governos a adotar medidas radicais como o fechamento de um bairro ou cidade. Se as pessoas saíssem de casa apenas em situações emergenciais, tomando os cuidados profiláticos recomendados, o país teria menos casos de covid-19. Sendo assim, os hospitais não estariam cheios de doentes e os cemitérios, de corpos recém sepultados.

Artigo

Abelardo Jurema Filho
abelardojurema@hotmail.com | colaborador

O adorável sonhador

Eu o conheci tão logo desembarquei em João Pessoa. Estávamos em meados dos anos 70 e a Paraíba atravessava um período de dificuldades, com a falta de investimentos públicos e privados. A atividade turística, embora alavancada pela construção do Hotel Tambaú, no inicio da década, ainda andava a passos de cágado, com uma rede hoteleira incipiente e escassos eventos corporativos que eram realizados com o apoio do Governo do Estado. A Pesca da Baleia, em Costinha, o ponto extremo oriental da ponta do Seixas e a praia de Tambaú eram as nossas atrações mais fortes, realçadas pelo folclore de Dalvanira Gadelha e do tenente Lucena.

E foi na sede da recém criada PBTUR, que funcionava na Avenida Getúlio Vargas, que fui apresentado ao jornalista Wills Leal, que compunha a direção da empresa, recém criada pelo governador Ivan Bichara, tendo na presidência o senador Amir Gaudêncio, ao lado de Sonia Yost e rchimedes Cavalcanti, que formavam em sua primeira diretoria.

A inquietude, o entusiasmo e a impulsividade daquele homem alto, de pernas longas, que falava, pensava e escrevia, tudo ao mesmo tempo, sem qualquer esforço, me chamaram a atenção. Traçava metas e planos, rabiscava papéis, sentava-se à máquina de escrever e não se intimidava com as dificuldades. "Para tudo tem jeito", dizia confiante.

> "A inquietude, o entusiasmo e a impulsividade daquele homem alto, me chamaram a atenção."

Certa vez, numa das muitas reuniões da Abrajet-PB – Associação dos Jornalistas de Turismo, entidade que fundou e consolidou na Paraíba, vi-o bradar contra o desinteresse do Estado para com a nossa história, a nossa identidade e o nosso acervo cultural.

- "Só vejo o Poder Público esbanjar dinheiro para anunciar shows milionários para as festas de São João com artistas que nada tem a ver com as tradições nordestinas. Enquanto isso não temos um Museu da Cidade que mostre quem somos e de onde viemos, que identifique aqueles que construíram o passado para que tivéssemos futuro. Uma lástima!", queixava-se.

Embora tenha colecionado em seu currículo muitas musas, divas e damas, Wills Leal nunca se casou por uma forte razão: a sua paixão era, e sempre foi, a cidade de João Pessoa. É por ela que ele viveu, pensou e trabalhou todos os dias de sua vida. Não teve tempo para outra coisa senão pensar no futuro da Capital paraibana, no desenvolvimento do turismo como atividade econômica, na qualidade de vida dos seus conterrâneos, na preservação do meio ambiente, de sua história e de sua cultura.

Rebelde e insubmisso, autor de uma dezena de livros, voltados para a valorização da nossa cultura popular, que lhe valeram uma cadeira na Academia Paraibana de Letras, o jornalista Wills Leal sempre esteve à frente dos movimentos em defesa do nosso patrimônio histórico e artístico, da nossa gastronomia e dos nossos valores culturais como festa do Bode Rei, a Roliúde Nordestina e outros eventos que nasceram de sua imaginação criadora.

Nos últimos tempos, vítima de alguns graves problemas de saúde agravados pela idade longeva e solidão da quarentena, me ligava diariamente. Aflito, cobrava o envio da coluna virtual que hoje ofereço aos leitores. Mas percebia que o espadachim estava perdendo a batalha pela vida, até que nos deixou definitivamente para o seu encontro com a Eternidade.

Mas o adorável sonhador, perseverante e destemido, há de seguir em frente em busca da realização de todos os seus sonhos. Que vá em paz o grande guerreiro.

Crônica

Sitônio Pinto
sitoniopinto@gmail.com

U'a mulher bonita

Não se sabe o alcance de uma crônica publicada num jornal de província. Um desses meus textos deu com os costados no Porto – a mui leal cidade do Porto, ali em Portugal. E foi lido pelo patrício Xibichel, que é o nome dele a Internet. Ou seja, o nickname. Desculpe, Douto leitor, se você teve a impressão que tenho alguma intimidade com a Aldeia Global. Quisera eu ter. O pouco que sei da Global Village mal dá para escrever estas maltraçadas.

Mas vamos a Xibichel. Ele não mora exatamente no Porto, mas em Gaia, que é a cidade gêmea do Porto. Este é mais famoso e conhecido, até pelo vinho. Você já ouviu falar em "vinho de Gaia"? Vou perguntar a Xibichel se isso existe. Mas, vinho do Porto, todo bodegueiro brasileiro conhece. Sem falar nos similares, como o vinho feito na cidade serrana de Vila Nova da Rainha, no semi árido paraibano, extraído de uvas desenvolvidas de castas dos parreirais do Rio São Francisco.

> "Hoje, A União é o único jornal impresso da Paraíba. Literalmente, cumpre o seu papel. Literalmente, não decepcionará Noel Rosa."

O texto em pauta foi a crônica "Minke", com várias publicações, nos jornais Correio da Paraíba, A União e na revista Vermelho, do PCdoB. Essa crônica repercutiu até no Japão. E, em Portugal, provocou o retorno de Xibichel! Ela está no meu livro Deliciosos, e, brevemente, numa seleção de textos que vou publicar se A União me ajudar. Hoje, A União é o único jornal impresso da Paraíba. Literalmente, cumpre o seu papel. Literalmente, não decepcionará Noel Rosa: "... a minha cama é uma folha de jornal..."

Este texto é escrito a muitas mãos. Inclusive as do gato Ferrugem, que veio me cumprimentar roçando seu pelo sedoso nos meus pés. Esse costume felino lembra-me o poeta Raymundo Asfora, que dizia não saber se o gato estaria limpando-se com esse gesto de se esfregar nas pernas das calças das pessoas. Eu ia dizendo "dos homens", mas me lembrei que as mulheres também estão vestindo bombachas nas suas pilchas.

Você conhece a pilcha. É aquela vestimenta do gaúcho. Botas, bombachas, guaiaca – a faixa que o ché usa na cintura em vez do cinturão. Pois o cinturão, assim como as calças, são invenções portuguesas. Antes, os manuéis e joaquins usavam saiotes como os escoceses. Quiçá inda usem, lá para as bandas de Trás-os-Montes.

Saberá Xibichel. Vou perguntar a ele: ó Xibchel... tu que moras perto. Douto Leitor, você conhece Trás-os-Montes? Permita-me mostrar-lhe um pouco de sua música, na voz de Né Ladeira, La Çarandilheira: (não estou conseguindo zipar a peça; fico lhe devendo essa, mas você pode entrar direto, chamando Né Ladeiras É u'a mulher bonita.

Domingos Sávio
savio_fel@hotmail.com

Humor

SECRETARIA DE ESTADO DA COMUNICAÇÃO INSTITUCIONAL

EMPRESA PARAIBANA DE COMUNICAÇÃO S.A.

Naná Garcez de Castro Dória
DIRETORA PRESIDENTE

William Costa
DIRETOR DE MÍDIA IMPRESSA

Albiege Léa Fernandes
DIRETORA DE RÁDIO E TV

A UNIÃO
Uma publicação da EPC
BR-101 Km 3 - CEP 58.082-010 Distrito Industrial - João Pessoa/PB

André Cananéa
GERENTE EXECUTIVO DE MÍDIA IMPRESSA

Renata Ferreira
GERENTE OPERACIONAL DE REPORTAGEM

PABX: (083) 3218-6500 / ASSINATURA-CIRCULAÇÃO: 3218-6518 /
Comercial: 3218-6544 / 3218-6526 / REDAÇÃO: 3218-6539 / 3218-6509

E-mail: circulacao@epc.pb.gov.br (Assinaturas)

ASSINATURAS: Anual ..... R$200,00 / Semestral ..... R$100,00 / Número Atrasado ..... R$3,00

CONTATO: redacao@epc.pb.gov.br

OUVIDORIA: 99143-6762

Fica proibida a reprodução, total ou parcial, de matérias, figuras e fotos autorais deste jornal, sem prévia e expressa autorização da direçao e do autor. Exceto para impressão de cópias, com o fiel e real conteúdo, para uso e arquivo pessoal.

Azevêdo cobra liderança para combater a covid-19 no Brasil

Durante debate virtual na CNN Brasil, governador criticou atuação do Governo Federal e apresentou ações tomadas na PB

Thais Cirino
thaiscirino@hotmail.com

O governador João Azevêdo (Cidadania) endureceu as críticas ao Governo Federal, ontem, e afirmou que "falta liderança" no Brasil para um combate eficaz ao coronavírus. As declarações ocorreram em entrevista ao Programa 360º da rede de TV a cabo, CNN Brasil, e, na ocasião, o gestor paraibano lamentou a ausência de mais apoio do Ministério da Saúde (MS) para a implementação das ações na Paraíba, além de um 'discurso único' sobre a covid-19 no país.

Durante a entrevista, o governador relembrou as medidas que estão sendo adotadas no Estado, desde o mês de março, para evitar a propagação do vírus. "Criamos o crédito de emergência - dando condições para promover o isolamento social como única ferramenta para combater a pandemia -, aumentamos de leitos de UTI, montamos hospital de campanha e elaboramos um plano de contingenciamento".

Entre as maiores dificuldades apontadas pelo gestor, a principal foi a falta de uma coordenação nacional para auxiliar estados e municípios na aquisição de insumos e equipamentos para montar leitos de UTI. "Falta um discurso de unificação neste momento para a gente enfrentar a pandemia. Um discurso que traga esperança para nosso povo. Um discurso de liderança. Os estados estão à mercê de sua própria sorte. E percebemos que há um desencontro de falas de autoridades do Governo Federal", criticou.

Na avaliação do governador, essa situação tem criado mais dificuldades para estados e municípios, para além da crise sanitária. "Isso tem levado a um problema sério que é a relação com o Ministério da Saúde. Na mudança da equipe (troca de ministros) criou-se um vácuo e não houve solução de continuidade. A logística que estava sendo implementada para a aquisição de equipamentos foi suspensa e implantada uma nova filosofia", observou. Sobre as ações na Paraíba, o governador informou que cerca de 70% plano de contingência já foi executado e que o restante depende de repasses e de ações do Governo Federal.

Flexibilização

João Azevêdo também foi questionado em relação às próximas ações que serão conduzidas no Estado para lidar com a pandemia de covid-19. O governador lembrou que setores da indústria, supermercados, farmácias e restaurantes (delivery) seguem funcionando, mas que os números na Paraíba mostram que o Estado está em nível crescente de casos. "Só será possível flexibilizar quando tivermos a diminuição constante de casos, um número de leitos que ofereça garantia, principalmente, de UTI, e um score de isolamento social que justifique a medida, por isso, é importante a população permanecer em casa, pois estamos atingindo índices cada vez mais baixos", pontuou.

Na opinião do governador, medidas como o lockdown tendem a não darem certo no país. "Sabemos que o lockdown - nos moldes da Europa - não funciona no Brasil, porque teríamos que envolver as forças militares e toda uma estrutura que fizesse com que o 'bloqueio total' fosse possível. E sabemos as posições por parte da presidência da República", disse, referindo-se à defesa de flexibilização por parte do Governo Federal.

O debate também contou com a participação do governador do Espírito Santo, Renato Casagrande.

Foto: Secom-PB

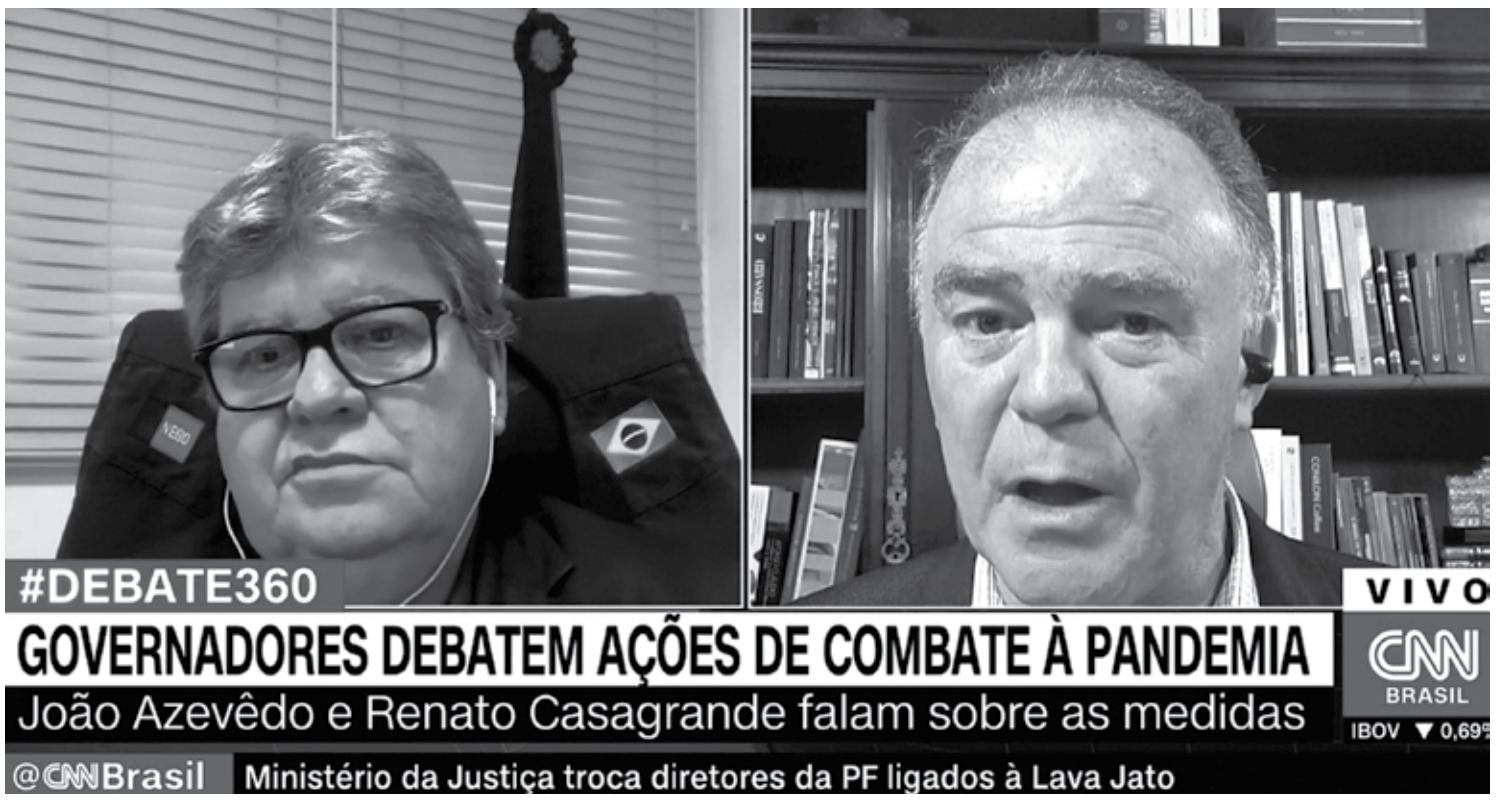

João Azevêdo defendeu as medidas de isolamento social durante participação do debate na CNN Brasil junto com o governador do Espírito Santo, Renato Casagrande

Deputados paraibanos defendem manutenção de auxílio até dezembro

Ademilson José
ademilson2019jose@gmail.com

Os deputados estaduais paraibanos estão defendendo junto à União Nacional das Assembleia Legislativas Estaduais (Unale), a realização de um movimento nacional em defesa da ampliação, até dezembro, do pagamento do auxílio emergencial de R$ 600 que o Governo Federal fazendo aos trabalhadores afetados pela pandemia do coronavírus.

"Levei a indicação da nossa Assembleia, em nome do presidente da Casa, Adriano Galdino, para que o benefício seja mantido até dezembro deste ano. É um pleito de grande relevância, e nós propomos isso, para que a Unale e todas as Casas Legislativas do Brasil encampem essa ideia para garantir, especialmente aos autônomos e desempregados, as condições de subsistência", destacou Raniery Paulino.

A reunião foi comandada pela presidente da Unale, Ivana Bastos, e contou com a participação de representantes das Assembleias Legislativas de todo o país. Raniery Paulino ressaltou que a campanha foi criada através de requerimento, elaborado com a participação dos 36 deputados estaduais da Paraíba. Ele disse ainda que a proposta será encaminhada para toda a classe política brasileira e também será entregue ao presidente da República, Jair Bolsonaro.

A Assembleia Legislativa da Paraíba defende que a permanência do abono, até o fim de dezembro, deve acontecer para que os mais necessitados possam conviver com a crise e, ao mesmo tempo, movimentar a economia.

Projetos

A ALPB aprovou, ontem, durante sessão extraordinária projeto que trata da suspensão, por dois meses, o aumento de R$ 15 mil na Verba Indenizatória de Atividade Parlamentar (VIAP) aprovado em setembro passado. Esse aumento da VIAP entrou em vigor em fevereiro deste ano, mas, pela decisão de ontem, pelo menos pelos próximos dois meses.

O projeto que trata da destinação de R$ 2 milhões para aços decombate ao coronavírus consiste na criação de um programa que, nos próximos dois meses, permitirá ao Poder Legislativo, patrocinar a doação de pelo menos 25 mil cestas básicas com famílias mais afetadas com a pandemia nas mais diversas regiões do Estado.

Já o segundo projeto aprovado prevê a aplicação de R$ 2 milhões na distribuição de cestas básicas para famílias afetadas pela pandemia do coronavírus na Paraíba.

UN Informe

Ricco Farias
papiroeletronico@hotmail.com

"ESTÁ OCORRENDO UMA OCUPAÇÃO DE LEITOS NUMA VELOCIDADE MUITO MAIOR", DIZ CARTAXO

Foto: Divulgação

O prefeito de João Pessoa, Luciano Cartaxo (PV), revelou, em coletiva de imprensa, que a ocupação de leitos na capital, sobretudo de UTI, continua aumentando de modo acelerado, demonstrando a preocupação das autoridades de saúde quanto a um colapso no sistema, por causa da elevação do número de casos de covid-19 – a capital tem 1.179 casos confirmados. O prefeito fez menção à velocidade de como está sendo a ocupação de leitos por conta da pandemia: "Na segunda-feira [da semana passada] a taxa de ocupação de leitos era de 64%. Hoje chegamos a 79%. A gente percebe que está ocorrendo uma ocupação de leitos numa velocidade muito maior". Da fala do gestor municipal, se extrai outra informação relevante nesse cenário de pandemia, no que tange à aproximação de um esgotamento da capacidade do sistema de saúde, não somente do serviço público: "Não falo aqui apenas do Sistema Único de Saúde, o SUS. Na rede privada, a situação não é tão diferente não. Se você tem seu plano de saúde e acha que vai estar assegurado na hora que precisar, vai ter dificuldade também, se o cenário continuar dessa maneira. O número de casos tem aumentado consideravelmente". Ele anunciou o fechamento de feiras livres e praças para tentar reduzir o número de infectados. "É uma decisão dura, não é fácil, mas é necessário para a gente salvar vidas", argumentou.

"TENHO EVITADO FALAR"

O deputado Raniery Paulino (MDB) foi indagado se continua pré-candidato a prefeito de Guarabira, ontem: "Tenho evitado falar em política eleitoral nesse momento. Não me sinto confortável de falar de eleições. Acho que quem faz isso não está sendo responsável. Quando as coisas voltarem, minimamente, ao normal, aí sim, vamos dialogar sobre isso".

FUNDO ELEITORAL

Raniery Paulino é a favor de que o fundo eleitoral seja usado nas ações de enfrentamento ao coronavírus e de que as eleições de outubro sejam transferidas, se não houver condições para realiza-las. "Não faz sentido existir um fundo eleitoral de R$ 8 milhões [nesse momento de pandemia]. No caso da eleição, não se pode 'pagar' a eleição com a vida das pessoas".

ABAIXO DO RECOMENDÁVEL

O índice de isolamento social em João Pessoa continua abaixo do que é recomendado pelas autoridades sanitárias, confirma a secretária de Planejamento, Daniela Bandeira. Domingo, Dia das Mães, o índice foi de 48%, superior à média nacional – 47% – e à média da Paraíba – 44,6% –, mas ainda assim bem inferior ao recomendável: algo em torno de 70%.

CALENDÁRIO MANTIDO

A prefeitura de Caruaru suspendeu os festejos juninos na cidade – evento que rivaliza com 'O Maior São João do Mundo', de Campina Grande, em popularidade. Na 'Rainha da Borborema', porém, o prefeito Romero Rodrigues (PSD) mantém a festa para outubro. "O compromisso é manter a festa, mas vamos continuar avaliando" se será possível.

CONTRA O IMPEACHMENT

Coordenador da bancada paraibana no Congresso Nacional e líder do Democratas na Câmara dos Deputados, Efraim Filho é contra a abertura de processo de impeachment do presidente Jair Bolsonaro. Para ele não existe indícios de crime que justifique o impeachment. O parlamentar acha esse debate inoportuno, nesse momento de pandemia.

"NÃO VAMOS REPETIR O QUE FEZ SANTA CATARINA", DIZ CARTAXO

Luciano Cartaxo justificou o endurecimento das medidas para conter a pandemia: "Só vamos voltar à normalidade quando tivermos a certeza da redução dos casos, com base em dados científicos. Não vamos repetir o que fez Santa Catarina, que tentou voltar e o cenário foi desastroso". Em Blumenau, os casos quase triplicaram, após a flexibilização de medidas.

Região Metropolitana de JP terá aumento de medidas restritivas

Secretário Geraldo Medeiros diz que ações do Governo do Estado e municípios são para evitar uma "tragédia"

Ana Flávia Nóbrega
ana8flavianobreg@gmail.com

Região Metropolitana de João Pessoa terá aumento de medidas restritivas e de testagem rápida para evitar o colapso na rede pública de saúde devido o aumento de casos graves de contaminação pelo novo coronavírus e a taxa de ocupação de leitos. De acordo com Geraldo Medeiros, secretário geral da Secretaria de Estado da Saúde (SES), Governo do Estado e municípios trabalham para evitar "tragédia".

Com maior concentração de casos, a Região Metropolitana de João Pessoa tem uma taxa de ocupação de leitos de UTI exclusivos para o tratamento da doença de 75%. Para evitar o colapso, Governo do Estado e municípios deverão intensificar medidas restritivas visando a diminuição da circulação de pessoas nas ruas e em estabelecimentos para evitar a proliferação do vírus. Segundo Geraldo Medeiros, as medidas mais severas deverão ser adotadas pelas autoridades e seguidas pela população o mais rápido possível para que o bloqueio total, ou lockdown, não seja necessário.

"O bloqueio total é uma atitude extrema que governo nenhum gostaria de adotar, mas que será preciso para salvar vidas tendo em vista o provável colapso. Estamos tentando fazer tudo para que a Paraíba não tenha isso. A região metropolitana de João Pessoa poderá ser a próxima se a população continuar saindo de casa. A gente tem que se conscientizar para que as pessoas das nossas famílias não adoeçam e morram. Mas a população não está adotando as medidas como deveriam. O colapso da rede pública é uma tragédia que não queremos que aconteça aqui e por isso que precisamos nos unir", declarou o secretário.

Para conhecer o comportamento do vírus em todo o Estado, a SES irá distribuir mais 45 mil testes rápidos para os 223 municípios da Paraíba. Na Região Metropolitana da Capital, a aplicação dos testes contará com uma força tarefa dos poderes administrativos.

"A testagem está se massificando para que a gente tenha ideia de onde o vírus está circulando para tentar evitar o grau de transmissibilidade", avaliou Geraldo Medeiros.

Durante o fim de semana, o índice de isolamento social no Estado não chegou a 50%. Segundo o Mapa Brasileiro da covid-19, monitorado pela InLoco, neste último domingo, a taxa de isolamento na Paraíba foi de 44,3% e no sábado foi de 41,7%. O índice ideal segundo os secretários de saúde da SES é de, pelo menos, 70%.

O Governo do Estado vem ampliando a oferta de leitos, amenizar os números de entradas de pacientes em UTI e preservar pelas suas vidas. A média de letalidade para pacientes que entram na UTI é de 80% no Brasil.

Dados do Ministério da Saúde apontam que a Paraíba tem 536 leitos de UTI adulto da rede pública e particular. O Sistema Único de Saúde tem 372 leitos sendo, de acordo com o Governo do Estado, 215 exclusivos para pacientes com confirmação ou suspeitos de covid-19 e estão com ocupação de 59%.

Números contidos no Plano de Contingência da covid-19, publicado no dia 9 de maio, mostram que 196 leitos de UTI ainda serão entregues.

Prevenção

Foto: CBTU Divulgação

Trens circulam entre Santa Rita e João Pessoa e transportam diariamente, em média, 1,5 mil pessoas, aumentando o risco de contágio pelo coronavírus

Prefeitura da Capital pede à CBTU que paralise os trens

Representantes da Prefeitura Municipal de João Pessoa (PMJP), da Companhia Brasileira de Trens Urbanos (CBTU) e de diversas esferas do Ministério Público se reuniram na tarde de ontem para discutir efeitos da manutenção do serviço de transporte por trem na disseminação da covid-19. Na ocasião, o procurador-geral do Município, Adelmar Régis, solicitou formalmente a paralisação dos serviços.

A circulação de trens acontece entre as cidades de Cabedelo, João Pessoa, Bayeux e Santa Rita e aproximadamente 1,5 mil pessoas utilizam o serviço diariamente. "Temos nos articulado com outras prefeituras de cidades que compõem a nossa Região Metropolitana e que são atendidas pela CBTU e concordamos que a paralisação do serviço de trens é um ato importante, que vai contribuir com a segurança sanitária", explicou Adelmar Régis. "O superintendente compreendeu nossa iniciativa e se comprometeu a levar a demanda à administração central do órgão, na esfera federal", explicou.

Novo coronavírus atinge 48% dos municípios da PB

Ana Flávia Nóbrega
ana8flavianobreg@gmail.com

A Paraíba chegou a 2.525 casos confirmados para o novo coronavírus ontem. Destes, 537 pacientes estão recuperados e 139 vieram a óbito. Em 24 horas, entre o domingo e ontem, o Estado contabilizou 184 novos casos de covid-19 e 4 mortes causados. O índice de ocupação de leitos de UTI é de 59% e o cumprimento do isolamento social é de 44,6%. A letalidade no Estado é de 5,50%.

Durante o fim de semana, 21 mortes foram registradas em decorrência do agravamento do coronavírus. Seis delas em João Pessoa, seis em Santa Rita, dois óbitos em Patos, e um falecimento em Campina Grande, Cabedelo, Congo, São José de Piranhas, Cruz do Espírito Santo e Sapé.

As quatro mortes confirmadas pela SES nesta segunda-feira são: Uma mulher residente em Mari com 54 anos. A paciente era obesa, teve início dos sintomas no dia 1º de maio e falecimento neste domingo; Uma idosa de 67 anos, sem comorbidade, residente em Sousa, inicio dos sintomas no dia 29 de abril e falecimento nesta segunda-feira; Idosa de 69 anos e portadora de diabetes e hipertensão que residia em João Pessoa. A mulher apresentou início dos sintomas no dia 25 de abril e óbito no dia 7 de maio; E ainda um idoso de 74 anos, com diabetes como comorbidade. O paciente residia em Patos, teve início dos sintomas no dia 30 de abril e faleceu no dia 9 de maio.

Até o momento, 109 municípios paraibanos possuem confirmação de casos da doença, o que corresponde a 48,88% das 223 cidades do Estado. Os três municípios com mais ocorrências são: João Pessoa com 1230 casos; Santa Rita com 217 e Campina Grande chegou a 125.

Brasil tem quase 400 mortos e ultrapassa 11,5 mil vítimas

Agência Estado

O Brasil registrou 396 mortes decorrentes do novo coronavírus nas últimas 24 horas, segundo atualização feita pelo Ministério da Saúde nesta segunda-feira. Com isso, o total oficial de vítimas da covid-19 no país subiu de 11.123 para 11.519. O número de casos confirmados da doença saltou de 162.699 para 168.331, com 5.632 novos registros entre ontem e hoje.

São Paulo é o Estado que apresenta os maiores números, com 3.743 óbitos decorrentes do novo coronavírus e 46.131 casos confirmados. Em segundo lugar, o Rio de Janeiro já contabiliza 1 770 óbitos em função da doença e 17.939 casos confirmados. Em seguida, vêm Ceará (1.189 óbitos, 17.599 casos confirmados), Pernambuco (1.087 óbitos, 13.768 casos confirmados) e Amazonas (1.035 óbitos, 12.919 casos confirmados).

Apenas nos últimos sete dias, incluindo novos registros de segunda, 4 de maio, até domingo, 10, foram 4.098 novos registros de óbito por covid-19 no país. Especialistas apontam ainda que o número real de infectados e mortos pela doença deve ser maior que o indicado pelas estatísticas oficiais, uma vez que nem todos os casos chegam a ser testados.

Mais essenciais

Um decreto para incluir academias de ginástica, cabeleireiros, barbearias e salões de beleza como atividades essenciais durante a pandemia do novo coronavírus foi publicado ontem em edição extra do Diário Oficial da União. Pelo dispositivo, essas atividades passam a ser consideradas essenciais, desde que obedecidas determinações sanitárias do Ministério da Saúde.

Vacinação H1N1

Começou oficialmente, ontem, a terceira etapa da campanha de vacinação contra H1N1. A previsão é que 845.444 pessoas sejam vacinadas em toda Paraíba. Página 7

Foto: Marcus Antonius

Prefeituras adotam medidas para incentivar o isolamento

Na Capital, decreto decidiu pelo fechamento das feiras livres, mas mercados públicos vão poder abrir

José Alves
zavieira2@gmail.com

Segundo a Sedurb, os Mercados Públicos são fiscalizados e disciplinados, por isso poderão permanecer abertos

As feiras livres que funcionam nos bairros de Jaguaribe, Oitizeiro, Grotão, Mangabeira, Valentina de Figueiredo e Colinas do Sul, assim como aquelas que ficam no entorno dos mercados públicos de João Pessoa estão proibidas de funcionar conforme decreto municipal que entrou em vigor ontem. Além disso, a medida também vale para os vendedores ambulantes que não poderão exercer suas atividades até o próximo dia 18. Já os mercados públicos continuam funcionando normalmente. João Pessoa tem hoje 1.230 casos.

Desde o último domingo, equipes da Secretaria de Desenvolvimento Urbano (Sedurb) iniciaram um trabalho de conscientização dos feirantes a fim de evitar aglomerações e reduzir a escalada de casos de covid-19 na cidade. O decreto também suspende o acesso às praças públicas para qualquer atividade, seja comercial, recreativa ou para a prática de exercícios físicos.

"Nosso trabalho de conscientização para fortalecer o isolamento social teve ontem uma boa receptividade. Mas permitimos que alguns comerciantes que haviam investido na compra de frutas e verduras e ainda não conheciam o decreto, pudessem vender seus produtos ontem. Mas a partir de hoje (terça-feira), o comércio em feiras livres não mais será permitido", alertou o secretário do Desenvolvimento Urbano (Sedurb), Zennedy Bezerra, que informou ainda que a fiscalização nas feiras livres e feiras de troca-troca vão continuar por toda a semana.

Ainda de acordo com o secretário, as visitas dos funcionários da Sedurb às feiras livres seguirão cronograma elaborado pela Sedurb, priorizando os bairros onde a taxa de isolamento social tem se mantido baixa. Ele revelou que o bairro de Mangabeira lidera na quantidade de pessoas com diagnóstico positivo de covid-19.

"Os comerciantes das feiras livres que desobedecerem o decreto serão alvos de medidas administrativas, podendo perder o alvará de funcionamento do box, bem como o cadastro de feirante, e serem multados", informou Zennedy,.

Em Campina

Neste último final de semana, equipes da Prefeitura de Campina Grande formaram uma força-tarefa para interditar a Feira de Troca, ponto de bastante aglomeração, localizado da área central da cidade. Aos poucos a área foi se esvaziando. A Polícia Militar e o Corpo de Bombeiros vão intensificar a fiscalização para averiguar se os comerciantes não migram para outros espaços. A ação partiu de denúncias de que os comerciantes da feira não estavam adotando medidas preventivas como o uso das máscaras e distanciamento social.

Outras mudanças com o decreto

Segundo o diretor de Serviços Urbanos da Sedurb, Joubert Fonseca, o decreto é válido apenas para as feiras livres. Já os mercados públicos da cidade continuam funcionando normalmente, uma vez que são ambientes disciplinados e estão sempre sendo fiscalizados. Além disso, os comerciantes são obrigados a usarem máscaras para proteção deles e dos clientes.

O decreto também obriga os serviços de entrega por delivery a disponibilizarem o item de proteção, álcool 70% e luvas para os entregadores. Agora as entregas deverão ser feitas na portaria dos edifícios, sem haver a necessidade do entregador ingressar no prédio, evitando assim o uso de elevadores e escadas. Já os moradores de condomínios horizontais ou loteamento fechados, poderão receber o pedido na porta da casa.

O acesso às praças foi suspenso para qualquer atividade, seja comercial, recreativa ou para a prática de exercícios físicos. A determinação vale para qualquer reunião de caráter cultural ou esportiva em espaços públicos, e estão sujeitas à fiscalização municipal.

Serviços de entrega por delivery deverão proteger os entregadores com máscaras e álcool em gel para higienização tanto do trabalhador como do cliente

Foto: Prefeitura de Patos

Decreto municipal decide pelo fechamento de Mercados Públicos

Feiras livres irão funcionar em Patos

Beatriz de Alcântara
Especial para A União

O município de Patos estende a suspensão do funcionamento dos estabelecimentos públicos e privados. O decreto foi publicado no Diário Oficial municipal de ontem, a partir da decisão do prefeito interino Ivanes Lacerda. As medidas objetivam incentivar o isolamento social. A cidade tem, até o momento, 109 casos.

Com isso, os mercados públicos serão fechados e as feiras livres funcionarão. O acesso às praças para atividades e a permanência de pessoas nas ruas e avenidas públicas a fim de evitar aglomerações não serão permitidas.

Restaurantes, lanchonetes e serviços relacionados à alimentação podem funcionar, exclusivamente, através de serviços de entrega em domicílio – delivery – e por aplicativos. Lojas e outros estabelecimentos de comércio também podem atuar a partir de delivery. A venda de forma presencial é totalmente vedada, segundo o decreto.

Serviços médicos, hospitalares, farmacêuticos, psicológicos, odontológicos, fisioterapêuticos, veterinários, laboratórios de análises clínicas e clínicas de vacinação podem continuar funcionando, bem como laboratórios da rede privada que estejam realizando exames de detecção da covid-19 – este último precisa realizar um cadastramento na Vigilância Epidemiológica Municipal através do e-mail vigepidemiologica@patos.pb.gov.br.

Além destes, estabelecimentos comerciais responsáveis pelo fornecimento de recursos alimentícios voltados para a saúde, e o que distribuem e comercializam combustíveis e derivados, água e gás também podem manter o funcionamento. Também segue autorizado o funcionamento de supermercados, hipermercados, lojas de conveniência em postos de combustíveis e mercados, mas sem a permissão para o consumo no local.

O uso de máscaras em todos os espaços públicos e estabelecimentos comerciais passa a ser obrigatório em todo o município, por tempo indeterminado. Em caso de descumprimento, as punições vão desde suspensão do alvará de funcionamento por 30 dias até poder ser cassado por tempo indeterminado. O uso de força policial pode ser autorizado .

Santa Rita também toma novas medidas

Em Santa Rita, outras medidas deverão ser adotadas para conter o avanço da covid-19. Uma delas é o que diz respeito aos mercados públicos e feiras livres, que passarão a funcionar de quarta a domingo e com o horário restrito das 7h às 13h. O anúncio foi feito pelo prefeito de Santa Rita, Emerson Panta, na manhã de ontem, através de redes sociais, e foi publicado no Diário Oficial. O município tem registrado 217 casos da doença.

Entre outras medidas estão a proibição do acesso ao balneário das águas minerais, conhecido também como Açude, assim como à Praça do Povo e demais praças da cidade para qualquer atividade. Nesses locais ainda estão sendo registradas grandes aglomerações de pessoas, e o objetivo da Prefeitura é a prevenção do contágio pelo vírus.

Outra medida estabelecida no decreto é o uso obrigatório de máscaras em estabelecimentos comerciais, que já tinha sido anunciada em decreto estadual. Estabelecimentos autorizados a funcionar recomenda-se não permitir o acesso no interior das suas dependências de quem não esteja usando máscara.

Segundo o prefeito, as restrições são necessárias diante do não cumprimento do isolamento social, que em Santa Rita está em média de 40%. "Até pessoas notificadas, testadas como positivo para coronavírus, e orientadas para o devido isolamento, mesmo cientes, ainda estão nas ruas contaminando outras pessoas. Isso é muito sério", alertou.

Polícia Militar prende 107 suspeitos no fim de semana

Operações realizadas em todo o Estado resultaram também em apreensão de armas e recuperação de veículos roubados

A Polícia Militar divulgou ontem o resultado das operações realizadas no fim de semana, em todo o Estado, que terminaram com a prisão e apreensão de 107 suspeitos de vários crimes e também apreensões de 21 armas de fogo e 21 veículos recuperados. Os dados são da Coordenadoria de Estatística e Avaliação da Corporação e apontam o atendimento a 189 denúncias de descumprimento das medidas de isolamento social na Paraíba.

Nesse período foram mobilizados 1.623 policiais, 651 viaturas e o helicóptero Acauã. Na Operação Previna-se foram atendidas 189 denúncias de locais ou atitudes que estavam contrariando as regras de distanciamento social, o que resultou no fechamento de bares, interrupção de festas e outras práticas que estavam promovendo riscos de proliferação do novo coronavírus.

Entre as ações, houve prisões por tráfico de droga, apreensão de armas, prisão de homicida em Patos, foragidos da justiça, além da descoberta de um desmanche em Campina Grande e o fechamento de uma área de lazer em São Bento, no Sertão paraibano.

Litoral Sul

Na noite de sexta-feira, 8, dois suspeitos de 21 e 22 anos foram presos na cidade de Alhandra quando tentavam roubar uma casa. A dupla foi vista roubando um imóvel no conjunto Antônio Mariz, onde com a vitima amarrada, faziam ameaças. Com a chegada dos policiais da 1ª Companhia Independente, os suspeitos tentaram fugir, mas a ação foi frustrada. Com eles, foram recuperados cinco celulares, relógios e objetos pessoais como anéis e pingentes.

Para cometer o crime e ameaçar a vítima, os suspeitos usaram uma pistola calibre 320 e um revólver calibre 38, que também foram apreendidos, junto com munições. Um terceiro suspeito conseguiu fugir, mas segue procurado. A ação fez parte da Operação Previna-se.

No Bairro do Ernesto Geisel uma guarnição do Batalhão de Choque recuperou R$ 7.200 em espécie roubados da proprietária de um mercadinho no bairro do José Américo, em João Pessoa.

Fotos: PMPB

Várias armas foram apreendidas durante as operações da Polícia Militar em todas as regiões do Estado nas operações Previna-se e Dia das Mães

Desmanche de carros é descoberto em Campina Grande

Duas importantes ações foram realizadas, no fim de semana, na área de Campina Grande, onde policiais militares dos 10º e 2º batalhões desarticularam um grupo criminoso que planejava cometer vários crimes naquela cidade e ainda localizou uma oficina usada como ponto de receptação e desmanche de carros roubados na cidade e na região.

Na comunidade conhecida por Buraco da Gia, no Bairro da Conceição quatro suspeitos foram presos com armas de fogo (uma espingarda calibre 12, três revólveres, várias munições) e máscaras que geralmente são usadas durante ataques criminosos. O grupo ainda tentou fugir da abordagem através de um córrego de canal e pulando para dentro de uma casa, mas foi preso.

No Distrito Mecânico foi localizada uma oficina onde funcionava um desmanche de carro. A descoberta aconteceu após a Polícia Militar receber informação do roubo de um carro modelo Gol. Dois suspeitos foram presos no Complexo Aluísio Campos e com eles localizada a chave do carro roubado, cerca de seis pinos com substância semelhante à cocaína, balança de precisão, e que já tinham retirado o som do veículo levado na ação criminosa, e colocado em seu próprio carro.

Os suspeitos presos, de 18 e 19 anos de idade, os materiais apreendidos, dois veículos recuperados, incluindo o Gol, foram encaminhados para a Delegacia de Roubos e Furtos. "Outras ações para combater o roubo de veículos e a busca por suspeitos envolvidos nesses delitos irão continuar", disse o tenente-coronel Fracimar Lins, comandante do 10º Batalhão da PM, em Campina Grande.

Peças de veículos foram encontrados na oficina, onde também funcionava uma boca de fumo

Guarabira tem cinco acessos com barreiras

A Polícia Militar, Corpo de Bombeiros e a Secretaria de Saúde de Guarabira estão realizando barreiras sanitárias nas cinco entradas do município que servem de acesso as cidades de Cuitegi, Pirpirituba, Araçagi, Mari e Pilõezinhos, com a realização de desinfecção de veículos e distribuição de máscaras, que devem ser utilizadas em ambientes públicos.

Sob o comando do tenente-coronel Gilberto Felipe, as barreiras sanitárias também foram realizadas, juntamente com a Operação Feira Segura, nas principais entradas da feira livre da cidade, que passou a funcionar com espaçamento entre as bancas para garantir o distanciamento entre os comerciantes e frequentadores.

As barreiras sanitárias são mecanismos utilizados pelas autoridades governamentais para prevenir riscos de contaminação e disseminação de doenças, neste caso, a provocada pelo novo coronavírus.

As ações serão permanentes enquanto durarem os efeitos do Decreto Estadual nº 40.122, de 13 de março de 2020, assinado pelo governador João Azevêdo, que declarou Situação de Emergência no Estado da Paraíba.

Foto: 4º BPM

Barreiras sanitárias foram montadas nos acessos a cidades de Guarabira

Hospitais registram 541 atendimentos

Os hospitais de emergência e trauma de João Pessoa e Campina Grande divulgaram ontem, balanço dos atendimentos do fim de semana com o registro de 541 atendimentos, sendo 272 na Capital e 269 usuários no hospital campinense. As duas unidades de saúde atenderam 116 vítimas de acidentes de moto, no 63 na capital e as outras 53 no Trauma campinense.

O Hospital Estadual de Emergência e Trauma Senador Humberto Lucena, em João Pessoa realizou 35 procedimentos cirúrgicos de alta e média complexidades. Outros casos de emergência registrados na unidade de saúde foram corpo estranho (15), agressão física (10), acidente de bicicleta (sete), trauma (sete), arma de fogo (sete), acidente de automóvel (seis), pancada (cinco), queimadura (quatro), corte (quatro), atropelamento (quatro), choque (três) e arma branca (duas). As demais ocorrências foram clínicas com destaques para Acidente Vascular Cerebral (24).

Em Campina Grande, de acordo com a assessoria de imprensa do Hospital de Emergência e Trauma Dom Luiz Gonzaga Fernandes foram registrados atendimentos de vítimas de agressão física (seis), projéteis de arma de fogo (duas) e arma branca (uma) e acidentes com bicicleta (três). Os demais atendimentos médicos foram na clínica médica e na pediatria.

De acordo com relatório, o município de Campina Grande registrou 19 acidentes de motos nesse fim de semana, seguido por Fagundes (quatro), Sumé (três), Aroeiras (dois) e Pocinhos (dois).

Suspeito é detido por assassinato em Patos

O suspeito de ter assassinado Braz Pinho de Lucena, o "Braz Zabumbeiro", de 48 anos, foi preso pela Polícia Militar em cumprimento a mandado de prisão expedido pela Justiça de Patos. O jovem de 24 anos foi localizado no Bairro da Vitória, naquela cidade do Sertão paraibano.

O assassinato de "Braz Zabumbeiro" aconteceu no dia 27 de março do ano passado, em uma casa desocupada, no Bairro Dona Milindra.

Segundo informações da Polícia Militar, Braz Zabumbeiro realizava um serviço de capinação em uma casa, porém, quando o proprietário do imóvel chegou para buscar o pedreiro para deixá-lo em casa, no Bairro Mutirão, onde residia, já o encontrou morto e com o corpo ensaguentando no quintal do imóvel.

A vítima sofreu perfurações de arma branca nas costas e antebraço. A polícia informou que pela cena do crime, houve luta corporal entre vítima e o suspeito.

De acordo com a polícia, a casa estava desocupada e no dia anterior ao crime houve uma tentativa de roubo no imóvel e no dia seguinte, segundo a PM, os suspeitos podem ter retornado para efetuar o roubo e a vítima tentado impedir.

O mandado de prisão foi expedido pelo juiz da 1ª Vara de Patos.

PRF flagra homem com droga na BR-101

A Polícia Rodoviária Federal na Paraíba prendeu, no final da tarde desse domingo, 10, um homem transportando dois quilos de cocaína na barreira sanitária para enfrentamento ao covid-19 instalada na divisa da Paraíba com o Rio Grande do Norte. No local, os policiais solicitaram que o motorista que não usava máscara parasse para ser orientado sobre a importância do uso do equipamento.

O homem ficou visivelmente nervoso, não sabendo explicar de onde estava vindo e nem o destino final, o que despertou a atenção dos policiais, que iniciaram uma fiscalização minuciosa ao veículo. No interior do GM Vectra, ao abrir o compartimento do motor foi observado pela equipe que uma peça tinha sido recentemente retirada, quando localizaram a droga escondida no painel corta fogo do automóvel, peça que fica entre o motor e o pára-brisas dianteiro.

O homem de 35 anos confessou aos policiais que buscou a droga no Rio Grande do Norte e entregaria a cocaína em Campina Grande. Ele foi conduzido à Delegacia da Polícia Civil de Mamanguape e deverá responder por tráfico de drogas.

Nova fase da vacinação contra a gripe chega a todo o Estado

Terceira etapa da campanha foi aberta oficialmente ontem, mas parte dos municípios já havia antecipado a imunização

Juliana Cavalcanti
Especial para A União

Foto: Marcus Antônius

Crianças até 6 anos, pessoas com deficiência, gestantes e puérperas serão as primeiras a receber a vacina; depois, as pessoas de 55 a 59 anos e os professores

A terceira fase da Campanha Nacional de Vacinação contra a Gripe Influenza teve início oficialmente ontem em toda a Paraíba, embora algumas cidades tenham antecipado. Esta etapa será dividida em duas: a primeira entre os dias 11 e 17 de maio, para as crianças de seis meses a menores de seis anos de idade, pessoas com deficiência, gestantes e puérperas (pós -parto), com até 45 dias. A segunda etapa é destinada aos adultos de 55 a 59 anos e professores das escolas públicas e privadas, no período de 18 de maio a 5 de junho. A vacina protege contra os vírus influenza A (H1N1) pdm09, A (H3N2) e Influenza B.

A previsão da Secretaria de Saúde da Paraíba (SES-PB) é de vacinar 845 mil e 444 pessoas. Foram distribuídas 283 mil e 640 doses para os municípios. Este número representa 30% do total. De acordo com a assessoria técnica de imunização da SES, a meta é vacinar, pelo menos, 90% de cada grupo prioritário.

Os sintomas da Influenza e os do novo coronavírus são semelhantes. Por isso, a antecipação da vacina, conforme as autoridades de saúde do Estado e dos municípios, tem o objetivo de prevenir contra a Influenza (embora esta vacina não proteja contra a covid-19), além de reduzir suas complicações e óbitos, principalmente na chamada população de risco. Ou seja, a proposta é ajudar na exclusão de diagnósticos por conta do novo coronavírus, diminuir a circulação do vírus e o impacto sobre os serviços de saúde.

Em cidades como João Pessoa, Campina Grande, Cabedelo e Patos, a terceira fase da vacinação foi antecipada. Na Capital paraibana, a vacinação contra a gripe foi retomada nessa segunda-feira e segue até a próxima quinta-feira (14), a partir das 8h até às 16h, nos 68 ginásios de escolas municipais e três pontos de 'drive thru', no Parque da Bica e nos estacionamentos dos Shoppings Manaíra e Mangabeira.

Desde o início da campanha, já foram imunizadas 169,4 mil pessoas, na Capital paraibana. Já nos últimos três dias, na primeira fase da terceira etapa foram administradas 33,4 mil doses. De acordo com o chefe de Imunização da SMS, Fernando Virgolino, a equipe multidisciplinar segue com a assistência domiciliar fazendo a vacinação das pessoas com deficiência que já são atendidas na rede municipal de saúde.

Quem ainda não foi imunizado nas fases anteriores deve procurar os postos de vacinação. Na primeira etapa, o público-alvo era composto por idosos e profissionais de saúde. Estes podem ser imunizados também no Centro Municipal de Imunização (antigo Lactário da Torre).

A segunda fase era destinada aos profissionais das forças de segurança e salvamento, caminhoneiros, motoristas de transporte coletivo, pessoas com doenças crônicas, pessoas privadas de liberdade, profissionais do sistema prisional e adolescentes e jovens de 12 a 21 anos que cumprem medidas socioeducativas. Os caminhoneiros que perderam a segunda fase devem procurar um dos pontos disponíveis, pois o atendimento na Gauchinha não está mais funcionando. Quem pertence a esse grupo deve levar documento de comprovação.

Para mais informações, os interessados devem ligar para a Ouvidoria Setorial de Saúde, pelo 160 ou para a Central da Rede de Frio, pelo número (83) 3218-6170. Confira todos os locais para vacinação na Capital paraibana pelo site http://www.joaopessoa.pb.gov.br//influenza/.

Campina ganha hoje Hospital de Campanha

Chico José
chicodocrato@gmail.com

O Hospital de Campanha de Campina Grande, para atendimento aos pacientes infectados pelo novo coronavírus, montado no mesmo complexo do Hospital Municipal Pedro I, será entregue ao meio-dia de hoje. A construtora responsável pela edificação montou uma verdadeira força-tarefa para concluir a construção. São quase 60 trabalhadores em sistema de rodízio. A inauguração será feita de forma virtual, com transmissão pelas redes sociais.

A unidade que fica ao lado do Hospital Municipal Pedro I, ocupa uma área de aproximadamente 795 metros quadrados. Foram construídos mais de 20 espaços que serão usados para o funcionamento de enfermarias com até 30 leitos, posto de enfermagem, farmácia, locais de higienização e uma sala de emergência. O Hospital de Campanha foi instalado onde seria construído o centro de hemodiálise do município.

De acordo com a assessoria de comunicação da Secretaria Municipal de Saúde, desde o anúncio da construção, pelo prefeito Romero Rodrigues, no início de abril, a Oesp Engenharia vinha fazendo todos os esforços para entregar a unidade hospitalar, com total infraestrutura, qualidade e segurança.

Equipe

De acordo com o diretor-presidente da Oesp Engenharia, Marconi Berkokebas, a obra é complexa, porque o projeto teve que passar por readaptação. Mas o prazo de entrega está sendo cumprido, porque a obra foi executada por engenheiros de Campina Grande.

"É sempre desafiador readaptar um projeto. Nós estávamos com tudo pronto para construção do centro de hemodiálise e tivemos que fazer algumas readaptações projetuais para transformar em um hospital de campanha. Contudo, destaco a entrega e a capacidade da nossa equipe de engenheiros, todos de Campina Grande, dos nossos funcionários que deram o máximo de si para que a obra estivesse pronta no tempo certo. Essa obra, sem dúvidas, será de grande importância para Campina" destacou o presidente da construtora.

Somos Solidariedade

Ação estimula doação de alimentos para famílias em situação de risco

O Governo do Estado, por meio de uma ação conjunta da Secretaria de Estado do Desenvolvimento Humano (Sedh), Casa Militar, Polícia Militar e Corpo de Bombeiros, em parceria com a Arquidiocese da Paraíba, vai lançar uma campanha de arrecadação de alimentos para distribuição com as famílias que vivem em situação de risco. A Campanha "Somos Solidariedade" foi anunciada ontem (11) pelo governador João Azevêdo.

"Várias Secretarias foram procuradas por pessoas que querem fazer doações e estamos lançando essa campanha para quem quer contribuir, fazendo isso de forma regular, com a prestação de contas, porque esse trabalho de solidariedade é muito importante. Queremos ampliar esse atendimento e, para isso, serão instalados pontos de arrecadação em vários lugares para que a gente possa levar esse material, como alimentos não perecíveis, para os quilombolas, indígenas, sem teto e às famílias que realmente precisam desse auxílio", disse o governador João Azevêdo, durante o programa Fala Governador, transmitido por uma cadeia estadual de rádio.

O secretário do Desenvolvimento Humano, Tibério Limeira, enfatiza que essa campanha mostra a preocupação e o compromisso do governador João Azevêdo com o povo paraibano. "Fico feliz em saber que mais uma vez a Sedh está nesse trabalho de ajudar o próximo em um momento grave que estamos vivenciando no mundo. É fundamental termos o sentimento nobre de solidariedade entre outros, que o gesto de doação seja estimulado entre todos os povos e que possamos intensificar e estimular essas doações em todo Estado para amenizar essa fome que assola a população", ressaltou.

Os pontos de arrecadação

- 2º BPM Rua D. Pedro I, 768, bairro São José - Campina Grande
CPRM: Rua Cel Estevão D'Ávila Lins, Cruz das Armas - João Pessoa
- CEATur: Av. Cajazeiras, 105, Manaíra - João Pessoa
- 1º BPM: Praça Pedro Américo, Centro - João Pessoa
- BOPE: Rua Profª Maria Ester Bezerra Mesquita, Bairro dos Ipês - João Pessoa
- BEPMotos: Av Pres Epitácio Pessoa, Pedro Gondim - João Pessoa
- Batalhão de Busca e Salvamento - AV. Cabo Branco, 2838, Cabo Branco
- 4º BPM - Rua Cel José Maurício da Costa, 360 - Assis Chauteabriand - Guarabira
- 10º BPM: Rua Janúncio Ferreira, 800 - Centro - Campina Grande.
- 3º BPM Rua, Enaldo Torres Fernandes S/N Jardim Lacerda - Patos
- Rua Leonardo Rolim, s/n, Bairro dos Remédios, CEP 58900-000 - Cajazeiras
- Centro Social Arquidiocesano São José, na Av Diogo Velho, 46 - Centro (em frente à Residência Feminina) - João Pessoa

Mesmo com pandemia, MEC irá manter inscrição do Enem

Sindicatos e movimentos estudantis afirmam que decisão pode prejudicar estudantes das escolas públicas

Laura Iuna
lauraragao@gmail.com

Em meio à pandemia causada pelo novo coronavírus, com aulas presenciais paralisadas em todo o país, o Ministério da Educação (MEC) deu início às inscrições para o Exame Nacional do Ensino Médio (Enem) 2020. Críticas feitas por Instituições ligadas ao ensino, por professores e também pelos próprios alunos não foram suficientes para que o governo alterasse as datas. A falta de estrutura para o ensino remoto enfrentada por alunos de baixa renda é apontada como a principal justificativa para o adiamento do concurso. As inscrições, iniciadas ontem, encerram dia 22 de maio.

O Sindicato dos Trabalhadores e Trabalhadoras em Educação do Estado da Paraíba (Sintep-PB) repudia o posicionamento do MEC e diz que o momento exigiria do Governo Federal mais sensibilidade. "Infelizmente vai aumentar, e muito, o fosso que distancia os alunos da rede pública e privada, deixando ainda maior essa discriminação", diz Antônio Arruda, coordenador geral do sindicato que reúne cerca de dez mil associados em todo o Estado.

Na opinião do sindicato adiar o Enem para os primeiros meses de 2021 seria a atitude mais correta a ser tomada. "Nós percebemos o esforço de toda a rede pública que tem trabalhado para que haja um maior equilíbrio em relação aos alunos da rede privada, mas nós sabemos que para seguir nos estudos é preciso estrutura com boa internet e computador e nesse aspecto quem tem melhor situação vai ser privilegiado".

A falta de "sensibilidade para o momento" por parte Ministério da Educação e do Instituto Nacional de Estudos e Pesquisas Educacionais Anísio Teixeira (Inep) também foi destacada em notas emitidas pela União Nacional dos Estudantes (UNE) e União Brasileira dos Estudantes Secundaristas (Ubes) que pediram suspensão do edital. O Ministro da Educação, Abraham Weintraub, afirmou em entrevista que o Enem não foi feito para fazer justiça social.

A estudante do terceiro ano do ensino médio da rede estadual de ensino da Paraíba, Jessica Rodrigues, 18, sabe que a meta de passar no Enem será ainda mais difícil de ser atingida. A quase dois meses sem aula presencial a estudante, que mora com a mãe na Comunidade do Jacaré em Cabedelo, conta que não tem sido fácil acompanhar os estudos. "Como não tenho computador eu estudo pelo celular e às vezes eu sinto dificuldade." A estudante que pretende prestar exame para a área de humanas, acredita que o mais justo seria que as provas fossem adiadas. "Vai nos prejudicar muito porque era muito melhor se a gente estivesse em sala de aula". Jessica também sente dificuldade em organizar os horários de estudos e confessa que precisou da ajuda do namorado, que estuda na mesma turma, para lidar com a tecnologia. "Eu não sabia como fazer um documento e ele me ajudou. Estamos estudando juntos porque aí ele me ajuda nessas questões".

Já o Sindicato dos Trabalhadores em Estabelecimentos de Ensino Privado da Paraíba (Sinepe/Pb) vê com 'bons olhos' a realização do Enem em novembro. O presidente do órgão que reúne quase 700 escolas de pequeno, médio e grande porte de todo o Estado, Odésio Medeiros, acredita que as questões colocadas não justificam a mudança nas datas de realização das provas. "Essa diferença de estrutura e acesso entre os alunos da rede privada e pública sempre existiu e sempre existirá". O entrevistado disse também que o ensino remoto é apenas uma complementação, um aperfeiçoamento do que é aprendido em sala de aula e acredita que antes mesmo da data do exame tudo volte ao normal. "E os alunos precisam manter o ritmo para que estejam aptos a fazerem o Enem em Novembro".

Enem 2020

O prazo para a inscrição vai até 22 de maio e os candidatos devem fazer o cadastro no site oficial da prova (https://enem.inep.gov.br/participante/) ao custo de R$ 85 que devem ser pagos entre até 28 de Maio, em agências bancárias, casas lotéricas e correios. Neste ano, as provas presenciais vão ocorrer em 1 e 8 de novembro. A primeira versão digital do exame será em 22 e 29 de novembro.

Para informações sobre o Enem, acesse o QR Code acima

Capacitação

Foto: Secom

Os profissionais integrarão a equipe do Hospital Solidário, que atua no reforço ao combate da covid-19

Médicos recém-contratados são treinados em Santa Rita

O Governo do Estado da Paraíba, por meio da Secretaria de Estado da Saúde, começou a ofertar, nesta segunda-feira (11), o Treinamento de Intubação, Manejo de Via Aérea, Ventilação Mecânica Protetora e Interpretação de gasometria na covid-19 para médicos que vão atuar no Hospital Solidário no enfrentamento da pandemia. Ao todo, 30 profissionais (10 por turma) serão qualificados, divididos em três turmas, com estações teórico-práticas realizadas na segunda, terça e quarta-feira, sábado e domingo.

A qualificação foi pactuada com o Conselho Regional de Medicina e todos os colaboradores médicos que estão iniciando a atuação no Hospital Solidário vão passar por ela. Cada treinamento tem duração de três horas.

"Esses cursos e treinamentos foram extremamente necessários para esses profissionais que estão na linha de frente no combate à covid-19. O objetivo é fortalecer e aprimorar as técnicas desses médicos e, consequentemente, prestar o melhor serviço para a população. A qualificação é presencial e vai melhorar ainda mais a assistência aos pacientes críticos", informou a coordenadora da Educação Permanente do Hospital Metropolitano, Mariana Gonsalves.

Esta semana, serão abordados os seguintes temas: Manejo de Vias Aéreas e Intubação Sequência Rápida; Ventilação Mecânica Protetora; Drogas Anestésicas e Sedação em Terapia Intensiva; Conceitos sobre Gasometria e Distúrbios Hidroeletrolíticos; Manejo de Bloqueadores Neuromusculares.

Empresa doa protetores faciais para hospitais

Foto: Secom

Secretário de Saúde, Geraldo Medeiros, recebeu a doação de 2 mil protetores faciais na SES

"Imagine uma nova história para a sua vida e acredite nela". Esta é uma das mensagens impressas em protetores faciais doados por uma empresa do segmento de distribuição de combustíveis aos hospitais que atendem vítimas da covid-19 na Paraíba. Os equipamentos foram entregues ontem na Secretaria de Estado da Saúde.

A doação de 2 mil face shields com mensagens de esperança chega à Paraíba no momento de maior crescimento na demanda por internações, e contribuirá para minimizar os impactos negativos para pacientes e profissionais da saúde em um período tão delicado e de distanciamento social.

Partiu da Federal Petróleo a iniciativa de oferecer à rede hospitalar da Paraíba os protetores faciais. "Em meio a tantas incertezas e medo, tivemos a ideia de colocar as mensagens motivacionais nas viseiras das máscaras, para que os pacientes e profissionais possam receber, além de mais proteção contra essa terrível doença, mensagens de força e esperança nesse momento tão difícil", afirmou Ieda Martins, gerente comercial da empresa.

O secretário de Estado da Saúde, Geraldo Medeiros, agradeceu a doação e pontuou a importância do engajamento de toda a sociedade civil no combate a pandemia. "É muito valiosa a atitude do setor produtivo em colaborar neste momento, um exemplo a ser seguido por todos", comentou. Geraldo ainda citou uma das frases impressas nos protetores para agradecer: "A alegria de fazer o bem é a única felicidade verdadeira".

As máscaras foram desenvolvidas para proporcionar máxima proteção contra vírus e bactérias, evitando que os seus usuários tenham contato com gotículas de saliva e fluidos nasais de terceiros. Os materiais utilizados para a confecção dos equipamentos foram o polipropileno, para o suporte da cabeça e o acetato para a viseira, permitindo a limpeza dos utensílios com água e sabão neutro, ou álcool 70%. Ieda explica ainda que "a Federal Petróleo tomou a iniciativa de produzir as máscaras para colaborar com o momento de saúde pública que estamos vivenciando e também como uma forma de oxigenar um fornecedor nosso, a Poliprodutos, que redirecionou a sua produção para a causa", permitindo ainda que a empresa mantenha seus funcionários e colaboradores.

A Secretaria de Estado da Saúde tem sido procurada por empresas de diferentes portes para doações. No site https://paraiba.pb.gov.br/diretas/saude/coronavirus/doacoes é possível encontrar mais informações. Até este domingo, a Paraíba já registrou 2.341 casos de coronavírus em 101 municípios. Dos 215 leitos de UTI para coronavírus já ativos em todo o Estado, 55% estão ocupados por pacientes suspeitos ou confirmados com a doença.

Segunda noite

Nova edição do Eu Fico em Casa PB continua com apresentações virtuais de Salamandra Sandra, Kennedy Costa, Thiago Almeida, Haxixe Xavier e Erick von Sohsten. Página 11

Foto: Divulgação

Foto: Wilton Junior/Estadão

Não havia limites para a inventividade de Sant'Anna ao colocar elementos como o teatro, as artes plásticas, o futebol, a música, dentro da sua escrita

A pluralidade da escrita gerada na obra de Sérgio Sant'Anna

Paraibanos analisam como o autor carioca, vítima fatal da covid-19, é considerado um dos grandes nomes do conto contemporâneo

Guilherme Cabral
guipb_jornalista@hotmail.com

"Como contista, o legado dele é imenso. Ele é um dos três grandes autores do gênero do Brasil dos anos 1970 para cá, ao lado de Rubem Fonseca e Dalton Trevisan. Eles se equiparam e são grandes mestres. É uma grande perda". Foi o que ressaltou o escritor Rinaldo de Fernandes, referindo-se à obra do carioca Sérgio Sant'Anna, considerado um dos principais escritores do Brasil e que morreu aos 78 anos de idade, no último domingo, no Rio de Janeiro, em decorrência da covid-19.

"Sérgio Sant'Anna deixa uma literatura elegante, com zelo com a escrita, que influenciou e influencia gerações", disse também o escritor Roberto Menezes. "Ele foi um dos grandes nomes do conto contemporâneo, depois de Rubem Fonseca, que também foi uma grande perda recente. Era um dos nomes mais expressivos", destacou ainda outro autor paraibano, Tiago Germano.

Os escritores Thiago Lia Fook e Bruno Ribeiro também detalham características marcantes de Sérgio Sant'Anna: "Ele foi um grande contista, que fazia ousadias formais no conto. Era capaz de contar várias vertentes da mesma história no mesmo conto", analisou Fook. "Sant'Anna nos deixa uma obra criativa e infindável. Ele mostrava em cada uma das páginas que escrevia o quão plural pode ser a literatura. Não havia limites para a sua inventividade. Ele nos provou isso ao colocar o teatro, as artes plásticas, o futebol, a música, entre outros, dentro da sua escrita", observou Ribeiro.

Rinaldo de Fernandes lembrou que, recentemente, leu na *Folha de S.Paulo* um conto do autor ambientado em 1955, em que uma velha trave do campo do Fluminense narra várias situações. "É um conto muito criativo. Quem imaginaria usar uma trave para falar sobre as glórias do time, pelo qual ele mesmo torcia, o contexto da rivalidade entre os times, o que se passa nos bastidores e a cultura no futebol".

"Sant'Anna tinha uma linguagem bem elaborada. Era um autor muito consciente e inquietona construção dos seus textos e também gostava de ler os autores mais jovens, iniciantes. Recentemente, publiquei no jornal *Rascunho*, da cidade de Curitiba (PR), no qual colaboro há 15 anos, o ensaio *O Conto Brasileiro do Século 21*, comentando o conto *O Voo da Madrugada*, em que o coloco na linha da fantasia, no qual acontecem situações no voo de um passageiro de Roraima para São Paulo", disse Fernandes.

O escritor Thiago Lia Fook lembrou que a qualidade e a capacidade de inovar eram características da obra de Sant'Anna. "Ele pegava a mesma história e a contava de maneiras diferentes. São pontos de vista interessantes", disse.

Já Bruno Ribeiro afirmou que "a cultura perde um autor que nos apresentava as possibilidades da literatura de interpretar o mundo. Sant'Anna vivia com as antenas ligadas, tudo ao seu redor servia de material para escrever". O escritor e tradutor paraibano ainda observou: "Como ele disse no final do seu conto, *Uma página em branco*, 'E por que não um livro com várias possibilidades, vários fios? Como se o cavalo, recuperado no páreo, galopasse em muitas pistas, destinos. Um livro de textos, vários livros, vários fios'. Sant'Anna é isso: um autor plural e repleto de possibilidades. Que a sua ousadia formal, genialidade e liberdade criativa permaneça sempre conosco".

Durante Feira Literária de Pipa (Flipipa), realizada por volta de 2013, Tiago Germano assistiu a uma conversa entre Sant'Anna e Rafael Galo. "Eu já tinha lido o livro de contos *Um Crime Delicado* e, diferente do Rubem Fonseca, que já não estava na sua melhor forma, Sérgio Sant'Anna continuava em ótima forma. É só ver os últimos contos que ele publicou na *Folha* e na *Época*. Os últimos livros dele não deixam dever ao início de sua carreira. Ele também era um grande leitor e tinha participação bastante ativa nas redes sociais, com o Facebook. Era muito receptivo com os novos escritores. Quando publiquei meu livro *Demônios Domésticos*, enviei para ele, que foi supergentil, me enviando resposta dizendo que leu as crônicas, gostou e que uma ia puxando a outra", relembrou.

Germano acha que Sant'Anna era um mestre da concisão, e, embora sua obra não faça tanta referência a isso, do erotismo. "Ele tinha uma pegada erótica muito interessante. Tinha verve de leitor. Gostava de literatura, de escrever e descobriri novos nomes. Estava sempre disposto a aconselhar você. Não tinha essa distância com ele. Ele não era inacessível, como Rubem Fonseca e Dalton Trevisan".

O autor paraibano também destaca que Sant'Anna era um crítico bastante ferrenho do Governo atual. "Ele estava bastante sintonizado com o momento político e crítico de Bolsonaro, que está sendo irresponsável na maneira como está tratando esta crise. É importante sublinhar isso, pois acho que ele gostaria que esse registro fosse feito, como do episódio vexaminoso com Regina Duarte, zombando da memória de grandes artistas, como é Sérgio Sant'Anna, que se foram", afirmou Tiago Germano.

+ Autores indicam livros para conhecer Sérgio Sant'Anna

Se alguém deseja começar a conhecer a obra do escritor Sérgio Sant'Anna existem algumas dicas para ingressar nesse universo. "Eu indico o livro *50 Contos e 3 Novelas*, publicado no ano 2000, e que reúne o principal, o material mais importante de sua obra no conto e na narrativa mais longa", disse Rinaldo de Fernandes.

Já Tiago Germano sugeriu *Um Crime Delicado* (1997), vencedor do Jabuti. "É uma novela adaptada para o cinema pelo Beto Brant, o que é muito interessante. E o de contos *O homem-mulher* (2014), finalista do Prêmio Oceanos, uma coletânea incrível que serve como um ótimo ingresso na literatura de Sant'Anna", justificou.

Thiago Lia Fook, indicou *O Voo da Madrugada* (2003), vencedor do Prêmio Portugal Telecom. "Nesse livro, Sérgio Sant'Anna faz muito bem a qualidade criativa de contar várias vertentes de uma mesma história. São contos nos quais ele aborda aspectos da vida urbana, como a violência e a solidão", explicou.

Roberto Menezes recomendou *Confissões de Ralfo*. "É um romance dos anos 1970 sobre a história de um escritor repleta de absurdo. É um bom livro para ler a sua vasta bibliografia".

Por fim, Bruno Ribeiro optou por indicar *O Concerto de João Gilberto no Rio de Janeiro* (1983), outra obra laureada com o Prêmio Jabuti. "É um livro de contos ousado formalmente, de realismo fragmentado, cheio de rupturas e colagens de vozes sobre a cultura brasileira e o ofício literário. Um livro que nos ensina a pensar e produzir literatura", disse ele, ao justificar a sua escolha.

Imagens: Divulgação

Da esq. para dir.: capas das obras '50 Contos e 3 Novelas' (2000); 'Um Crime Delicado' (1997); 'O Voo da Madrugada' (2003) e 'O Concerto de João Gilberto no Rio de Janeiro' (1983)

Artigo

André Cananéa
andrecananea2@gmail.com

‘No Mundo em 2020’

Foto: Divulgação

Cena memorável: para conter tumulto, pessoas são içadas para dentro das caçambas

Talvez seja efeito (colateral) do coronavírus, mas meu interesse por ficção científica aumentou bastante nestes tempos de pandemia. Com calma e interesse, tenho degustado uma bela coleção que a Versátil tem colocado no mercado de DVDs há cinco anos: *Clássicos Sci-Fi*, que já conta com seis volumes (um sétimo está prometido para o fim deste mês).

São estojos com seis filmes, cada volume, devidamente restaurados e acompanhados por material bônus repleto de entrevistas e *making of* sobre muitas das obras. É um deleite para fãs e material de pesquisa para cinéfilos.

Na semana que passou, “zerei” o segundo volume da coleção, que tem como abre-alas o *cult Scanners - Sua Mente Pode Destruir* (1981), filme que lançou o canadense David Cronenberg ao estrelato. A caixa também traz o curioso *O Homem dos Olhos de Raio-X* (1963), para muitos, o melhor filme de Roger Corman, e o seminal *O Monstro do Ártico* (1951), longa de Christian Nyby (e Howard Hawks) que teria uma refilmagem muito famosa nos anos 1980 conduzida por John Carpenter chamada *O Enigma do Outro Mundo*.

Mas a grande pérola da caixa é *No Mundo de 2020*, de Richard Fleischer lançada em 1973. O título, obviamente, desperta mais a curiosidade hoje, em 2020, do que quando o box foi lançado, em 2005. Mas afinal, como o cinema de 1973 imaginava o ano em que vivemos hoje?

A história se passa em 2022, para falar a verdade, e o título em português não tem absolutamente nada a ver com o original em inglês (*Soylent Green*). O filme pouco tem dos ambientes futuristas imaginados por obras como *Metrópolis* (1927), *2001 - Uma Odisseia no Espaço* (1968) e *Blade Runner - O Caçador de Andróides* (1982), que seria lançado dali a nove anos, e foca mais no abismo social desse futuro distópico, em que os recursos naturais praticamente foram extintos, um pedaço de carne vale ouro e o salário de um trabalhador mal dá para comprar uma maçã.

Nesse ambiente, o governo distribui uma espécie de biscoito verde de proteína fabricado pela empresa Soylent (o título original vem daí). O enredo engrena quando um dos donos da empresa é assassinado dentro de seu majestoso apartamento, enquanto a sua dama de companhia (chamada na história de “mobília”, por ser parte integrante do apartamento para usufruto do inquilino) foi ao mercado gastar uma fortuna para comprar ingredientes para uma sopinha.

Charlton Heston (do clássico *Planeta dos Macacos*) é o policial encarregado de investigar a morte do executivo. Trabalha em uma polícia subserviente ao Estado e na qual pequenos delitos são toleráveis. Então, se ao investigar a cena do crime, encontrar pelo caminho um pedaço de carne, pode levar para casa e fazer um cozido que está tudo bem. Ninguém vai dar por falta. Só não pode esquecer de levar um pedaço para o chefe de polícia.

Nesse futuro distópico e caótico, os anciões que trabalham na polícia como parte do serviço de inteligência são chamados de “livros”, personagem que cabe ao veterano Edward G. Robinson, muito famoso por atuar em filmes *noir* do início do século passado e que aqui cravava sua 101º produção (seria, na verdade, seu último grande filme).

Como cinema policial, o enredo é palpitante, com um desdobramento surpreendente da história. O versátil Fleischer, que ficaria conhecido por dirigir Arnold Schwarzenegger em *Conan, O Destruidor* nos anos 1980, já tinha feito de terror (o ótimo *Terror Cego*, de 1971) a filmes policiais de rua (como *Os Novos Centuriões*), além de épicos bíblicos, como *Barrabás* (1961), estrelado por Anthony Quinn, e aventuras fantásticas como *20.000 Léguas Submarinas* (1954), com Kirk Douglas, e *Viagem Fantástica* (1966), com Raquel Welch.

Então já era um diretor maduro e possuía um domínio de cena magnífico quando o roteiro de *No Mundo de 2020* caiu no seu colo, o que rendeu passagens memoráveis, como quando um misto de caminhão com retroescavadeira sai içando pessoas para dentro da caçamba, a fim de conter um tumulto na rua.

A título de curiosidade, completam a caixa *Matadouro 5* (1972), de George Roy Hill, baseado no romance homônimo de Kurt Vonnegut (reeditado ano passado pela Intrínseca) e *Robinson Crusoé em Marte* (1964), sobre um astronauta (e um macaco) que tenta sobreviver em Marte (similar a Matt Damon em *Perdido em Marte*).

Através do QR Code acima, acesse o trailer de ‘No Mundo de 2020’

Crônica

Ana Adelaide Peixoto
adelaideana@uol.com.br | colaboradora

O Gosto e o Sumo

Quando a feira chega em casa é um tal de desinfeta as bananas, álcool 70 nas caixas, pia cheia de coisas, sacos no lixo. E passeando por entre as frutas, eis que comecei a pensar em cada uma delas com amizade e saliva.

Adoro frutas. Mas nem sempre foi assim. Lembro que nunca gostei de mamão quando criança, e depois de adulta, o dia não começa se não comer uma banda de mamão com aveia, ou uma fatia de melão. Se for do rosa então. Pois essas são frutas para o café. Melancia? Só vez por outra. No alto verão. Acho que, com o tempo, vamos aprimorando nosso gosto alimentar. Amadurecendo nós mesmo enquanto fruta... será? Tenho uma irmã Nutricionista, outra, Engenheira de Alimentos, e mais uma Bioquímica, mas que sabe dos alimentos funcionais mais que nós três juntas. Esse assunto está sempre na pauta.

Manga espada? Ah! Essa, se for pintada, é das boas, e combina com caminhada na praia, sentada na areia molhada, e depois com os dentes cheios de fiapos, um banho de mar. Depois do almoço também é delícia. Fazendo o buraquinho e chupando todo o sumo. ‘Morena Tropicana’! Sapoti – uma das minhas favoritas – não tem hora. Café, almoço e jantar. Mas me lembro dos passeios de criança, no engenho das primas. Grande e suculento. Docinho. Hummm.

Jaboticaba, outra número um. É de sentar com a bacia e sem hora pra terminar. O meu sonho de pandemia é sentar embaixo de um pé, grudada ao toco, e ir arrancando as bolinhas pretas.

> “Maçã, nunca me seduzi pela fruta em si. Mas pelo paraíso em tudo o que ela é recheio”

Caqui gelado, na boca da noite é um êxtase. Infância novamente. Meu pai trazia em caixa lacrada. Nos voos da Pan Air, quando vinha do Rio a trabalho. Foi nosso presente durante anos. Quando era uma fruta exótica. Hoje, com o São Francisco produzindo, tenho esse luxo muitas vezes por ano.

Mangaba? Pra lembrar do meu pai também. Assim como ele, compro sempre na feira livre. Sucos e ela mesma, amarelinha e pintadinha. Com caroço e tudo. E o pé com as folhas feito chorão, é uma lindeza.

Lima da Pérsia – outra iguaria. Chupo à noite. Com o seu suco e amargor gelado. Enquanto assisto os jornais, séries e ou programas de TV. A Caipiroska, então? É de ficar repetindo. Onde mora o perigo! Laranja Bahia? Para fazer Aperol! Bebida amarga, mas que a gente se engana que é drinque, e pode beber um pouco mais. Já já me chamam para um expertise de coquetéis. É a vida. É a vida!

Pinha, dos bagos grandes e madura, um mel puro. O sorvete? Um manjar, lá da Friberg. Mas parece que encerraram o menu. E eu fiquei a ver navios, digo, pinhas empilhadas. Maçã, nunca me seduzi pela fruta em si. Mas pelo paraíso em tudo o que ela é recheio. Struddel, torta de maçã, da Vovó Donalda, ou da casa de Lela Tavares; purê de maçã/Apple scrumbbles, Apple Scruff, fui um dia. Maionese de maçã e batatas e repolho. Tudo da Apple, inclusive Nova York, onde fiz viagens inesquecíveis, e os Iphones, claro, essa maquininha por onde a gente vê o mundo.

Caju? Só se for cantarolando ‘Cajuína’, um gole de cachaça Rainha, uma rodela com sal. A passa é estonteante. O doce? Uma doçura! E as castanhas? Uma perdição. Banana? Só se for prata e maçã, e verdosa. Do resto, em bolos, vitaminas, ou fritas na cartola – a sobremesa das deusas! Abacate? Gosto de menina: vitaminas e amassadas com o garfo como meu pai gostava. Depois, fui ao México e apaixonei por Guacamole. Aprendi mais essa. Abacate na salada, com azeite e limão. Avocado! E carambola? Só para fazer estrelinha e decorar. Ou quando se quer fazer careta!

Uva, a pretinha é a mais docinha e perspicaz, e, claro, no vinho tinto, que agora confinada, não tem compras que deem conta. A cada noite uma, duas, três taças! As frutas Vermelhas! Do Bosque! Ou Berries – eu me perco. Embora só conheci adulta, fora do país, não tem sorvete melhor, iguaria para tortas , cheesecakes, e para adoçar os iogurtes cremosos e naturais. Viciei quando morei fora. Mirtilos e ‘Strawberry fields forever’ na minha vida.

Fruta-pão? Que não é fruta nem pão, em extinção. No jantar com manteiguinha derretendo, nas ceias da minha mãe.

Tudo isso, é a boca salivando enquanto fico em casa pensando na vida. E nas frutas.

Fernando Vasconcelos

Escritor - fer.mengo@uol.com.br

O vírus nas prisões

Desde o início dessa famigerada pandemia, fiquei preocupado com um detalhe: meu Deus, e se esse vírus atacar nos presídios do Brasil? Na minha humilde opinião seria uma carnificina! Fui Promotor da Execução Penal na década de 1990 e conheci de perto as mazelas do Sistema Penitenciário. Muitas das coisas ruins que acontecem, nem sempre, podem ser imputadas ao Governo ou ao Poder Judiciário. São próprias do próprio Sistema, como a superlotação e o despreparo dos servidores que ali atual.

Mas, graças a Deus, parece que os presídios brasileiros, com raras exceções, estão sendo poupados da sanha devastadora desse coronavírus. E, no último dia 6 saiu publicado na *Folha de S.Paulo*, excelente estudo assinado pela jornalista Fernanda Mena, intitulado *Pandemia coloca em xeque sistema prisional pelo mundo*. Salienta que o covid-19 está suspendendo execuções nos EUA e que o “distanciamento social” pode mudar o modelo penitenciário adotado pelo mundo. O fato é que o aparecimento do coronavírus impôs severas restrições ao funcionamento dos sistemas judiciários em boa parte do mundo. A regra de ouro do distanciamento social afastou juízes, promotores e advogados de parte de suas funções e criou um efeito inusitado em território americano: a suspensão de execuções de presos condenados à morte.

No estado do Colorado, o governador, que já planejava extinguir a pena capital, acelerou seus planos diante da epidemia de covid-19 e decretou o fim das execuções no dia 23 de março. No Texas, duas injeções letais agendadas para o final do mês de março foram adiadas sob o argumento de que a concentração de pessoas, típica desses eventos, favoreceria a disseminação do vírus. Na execução de um condenado, além da provável presença de familiares, circulam pelo mesmo local, invariavelmente, agentes penitenciários, policiais e, na maioria das vezes, um líder espiritual para aliviar medos e culpas. Porém, o criminalista Justin Brooks, professor de Direito da Califórnia Western Law School, em San Diego, nos EUA, discorda: “Ironicamente, o corredor da morte é o lugar menos problemático de uma penitenciária no atual contexto de pandemia. Nele, cada preso fica sozinho numa cela, isolado, enquanto os demais presidiários ficam todos juntos e simplesmente não conseguem manter distância suficiente uns dos outros”.

Vários países do planeta têm feito esforços para reduzir suas populações prisionais diante da ameaça de uma disseminação devastadora do covid-19 nos diversos presídios espalhados pelo mundo. Nos EUA, país que tem a maior população prisional do planeta, com 2,3 milhões de pessoas vivendo atrás das grades, o estrago do coronavírus tende a ser proporcional. Aqui no Brasil, com três crises simultâneas (econômica, sanitária e política), imagine-se um ataque em massa do pernicioso vírus nas desaparelhadas prisões deste país! Diante da recessão econômica que se desenha como uma das poucas certezas do futuro pós-pandemia, calcula-se que a criminalidade tende a aumentar e, paradoxalmente, as políticas criminais e penitenciárias tendem a ser reformadas, mas não endurecidas.

Para a professora da Faculdade de Direito da UnB, Camila Prado, “coronavírus em prisões é ‘bomba biológica’”. A falta de estrutura e de assistência à saúde dentro do sistema prisional brasileiro agrava as consequências da chegada do novo coronavírus nas penitenciárias, num efeito comparável ao de uma “bomba biológica”. Avaliando-se os problemas de hoje, onde os presos estão sob custódia do Estado, todas as mortes ocorridas dentro das instituições prisionais (decorrentes de coronavírus) que poderiam ser prevenidas e não foram, são de responsabilidade das autoridades que lidam com o Sistema.

Quanto ao nosso Estado, matéria publicada no Portal *Click-PB* (em 7 de abril) evidenciou o seguinte: “Justiça libera 1.528 presos na Paraíba para cumprimento de prisão domiciliar durante pandemia do novo coronavírus”. Houve reações as mais variadas, mas são apenas presos dos regimes aberto e semiaberto, os quais estarão sendo monitorados. Segundo dados disponibilizados pela Secretaria de Administração Penitenciária no referido Portal, “a Paraíba tem 1.518 apenados autorizados a cumprir prisão domiciliar por causa da pandemia do novo coronavírus. São 528 somente da Penitenciária Média de Mangabeira, em João Pessoa, 96 do Presídio de Guarabira, 80 do Presídio Monte Santo, em Campina Grande, e 64 na Cadeia Pública de Monteiro”.

Várias liminares já foram expedidas, algumas revogadas e o fato é que essa instabilidade já chegou ao STF. Coisas da pandemia!

Colunista colaborador

Música

Foto: Divulgação

Na programação de hoje, Thiago Xavier se apresenta com bases pré-criadas no computador e cantadas por ele ao vivo

Festival Eu Fico em Casa PB entra na sua segunda noite de 'lives'

Cairé Andrade
caireandrade@gmail.com

Hoje acontece a segunda noite de apresentações dentro da quarta edição do Eu Fico em Casa PB. O evento independente pretende estimular as produções artísticas paraibanas e incentivar a população a cumprir o período de isolamento social provocado pelo covid-19. Os seguintes artistas e grupos se apresentam a partir das 19h: Salamandra Sandra, Kennedy Costa, Thiago Almeida, Haxixe Xavier e Erick von Sohsten.

Cada apresentação tem duração de 30 minutos e pode variar entre o formato escolhido pelo artista, como voz e violão, slam e discotecagem. A realização se dá através de uma videochamada realizada pelas apresentadoras Gi Ismael e Val Donato, que é transmitida pelos perfis oficiais do evento no Instagram e YouTube (@EuFicoemCasaPB).

A iniciativa parte de uma conscientização que estimula o isolamento social, oferecendo mais uma alternativa cultural para o público não só paraibano, mas nacional e internacional. Além disso, a equipe realiza uma "vaquinha" on-line pela qual é possível arrecadar um retorno financeiro para os artistas participantes.

O músico Kennedy Costa, segunda atração da noite, elaborou um repertório especial dedicado para sua apresentação, intercalando canções autorais criadas em parceria, utilizando poemas de poetas paraibanos.

Kennedy tocará violão e guitarra durante uma apresentação animada, baseada em diversas influências, como do baiano Moraes Moreira. "Muitas das canções que eu compus para o Carnaval vêm dessas influências artísticas, além de experiências pessoais vividas em Carnavais passados", explica.

Kennedy, que está buscando manter a produtividade durante a quarentena vigente, afirma que também tem buscado ler mais, ver mais filmes e escrever, além de compor.

Entretanto, as *lives* independentes, que têm crescido em quantidade durante este período, para ele, ainda ocupam pouco espaço na programação on-line. "A gente acaba competindo com a grande mídia, e os grandes artistas que ocupam a grande mídia estão ocupando este espaço. Por isso, há uma pequena parcela do público disposta a se dedicar a apresentações de artistas distantes da grande mídia", justifica o músico, que reforça o momento enfrentado por dificuldades por quem vive exclusivamente de música, incluindo técnicos. "Está difícil para todo mundo que vive exclusivamente de arte, muito complicado mesmo", lamenta Costa.

Bravo

Haxixe Xavier, projeto de Thiago Xavier e Pedro Regada, apresenta-se às 20h30. Representando o grupo, Thiago Xavier realiza o show, que consistirá em bases pré-criadas no computador e cantadas por ele ao vivo.

O músico também pretende tocar violão, dedicando o momento ao cantor e produtor musical Bravo, morto em 2018. "O momento será voltado para o que a gente está vivendo e sofrendo, então haverá essa mensagem especial", comenta. "A música do Bravo foi criada há muito tempo, mas comunica muito com o que está acontecendo hoje", adianta Thiago Xavier.

Animado para se apresentar nesta noite, o artista diz se sentir honrado de poder integrar os artistas paraibanos neste projeto. "O Eu Fico em Casa PB tem sido uma das melhores coisas que aconteceram na Paraíba neste período, porque não só ajuda os músicos, mas também ajuda os familiares dos músicos, que se empolgam junto, além da população que assiste", argumenta.

PROGRAMAÇÃO DO #EUFICOEMCASAPB

Terça-feira (Dia 12):

- **19h** - Salamandra Sandra
- **19h30** - Kennedy Costa
- **20h** - Thiago Almeida
- **20h30** - Haxixe Xavier
- **21h** - Erick von Sohsten

Através do QR Code acima, acesse o canal no Youtube do Eu Fico em Casa PB

Na internet

Rodrigo Santoro presta homenagem aos artistas mortos pela pandemia

No último final de semana, Rodrigo Santoro publicou no seu perfil do Instagram uma homenagem aos artistas brasileiros mortos durante a pandemia do covid-19.

Com cartazes de vários filmes nacionais passando em um vídeo, Santoro narrou um texto citando obras reconhecidas do cinema brasileiro. "Esses filmes representam parte da identidade brasileira. Não caberiam todos aqui. Foram feitos por nós para que o mundo pudesse testemunhar. Artistas, técnicos, produtores, músicos que cuidam das trilhas, enfim, tantos brasileiros contribuindo para escrever a nossa história ao longo do tempo. E isso ninguém vai poder apagar", escreveu na sua rede social.

Relembrando quem nos deixou neste ano, o ator definiu os artistas que se foram como "a nossa herança, assim como 'a esperança equilibrista' de Aldir, o 'ficou tudo lindo de manhã cedinho' de Moraes, as palavras precisas e potentes de Rubem, o sorriso terno de Daisy, as aventuras intrépidas do Tio Maneco (Flávio querido), o som de Ciro, as obras de arte 'só para baixinhos' de Azulay... e os que ainda seguem fazendo o que é belo e potente no nosso país. Patrimônio brasileiro", finalizou.

Foto: Divulgação

Junto com o texto, ator postou vídeo com cartazes de vários filmes brasileiros

Através do QR Code acima, acesse o post do ator

Baú de livros

Neide Medeiros Santos
neidemed@gmail.com

Rememorando Ruth Rocha

Eu disse o que eu acredito, eu disse sempre a verdade, eu acredito na justiça.
(Ruth Rocha)

Ruth Rocha é uma das escritoras mais prolíferas da literatura infantil brasileira. Começou publicando textos para crianças na revista *Recreio* nos anos 1970, juntamente com Ana Maria Machado e Joel Rufino, depois enveredou para os livros, eles se multiplicaram e a autora se tornou uma das grandes escritoras desse gênero. Escreveu cerca de 200 obras que transitam do reino da ficção infantil e juvenil para os didáticos, paradidáticos, dicionário, almanaque.

Na década de 1980, publicou uma série – "histórias de reis" que tem como figura principal um reizinho muito autoritário. O primeiro surgiu ainda em 1978 – *O reizinho mandão*, seguiram-se *O rei que não sabia de nada* (1980) e *A volta do reizinho mandão* (1982).

Durante o período da ditadura militar no Brasil (1964-1985), havia censura aos livros, peças de teatro, músicas, mas os artistas são inteligentes e sempre encontram um meio de driblá-la, assim acontecia com a literatura infantil. Os censores consideravam-na uma "literatura menor" e julgavam que não podia causar grande impacto entre os leitores. Ledo engano. Por trás dos leitores mirins estavam pais e professores conscientes, letrados e vigilantes. Foi por esse tempo que a escritora Ruth Rocha publicou essa série que teve grande aceitação entre o público infantil. Com a aparência de contos de fadas, os livros censuravam os poderosos, aqueles que se achavam donos do poder, assim surgiram as histórias do reizinho mandão.

Valendo-se de uma "alegoria para representar o Brasil dos anos 1970, dominado por um regime autoritário que calava a oposição e que buscava encontrar meios de expressão para furar o bloqueio da censura e da repressão", como bem frisou Regina Zilberman, Ruth Rocha escreveu a trilogia já citada.

O primeiro livro – *O reizinho mandão* – foi o que alcançou mais sucesso. Em estilo de cordel, forma bem popular e acessível para crianças e adultos, a história se passa em um reino dominado por um rei déspota que não ouve seus súditos. Sua vontade era lei. O rei era um "sujeitinho mal-educado" e que se achava "o dono do mundo". Sem poder expressar suas opiniões, o povo se tornou infeliz e triste. Certo dia, o rei resolveu dar um passeio pelo seu reino e se deparou com uma menininha atrevida como Emília de Lobato, ela ousou enfrentá-lo, e falou para que todos ouvissem: "Cala a boca já morreu. Quem manda na minha vida sou eu". Qual foi a reação do rei? A fala da menina modificou alguma coisa? Não se sabe, o rei ficou envergonhado e fugiu para muito além do reino.

O rei que não sabia de nada é o segundo livro desta série. O governante é um rei que estava indiferente ao que passava no seu reino. Era enganado pelos seus ministros que escondiam a realidade e as dificuldades do povo. Novamente aparece uma menina, agora ela tem nome – Cecília – tão autêntica e democrática como a poetisa Cecília Meireles. Ela alerta o rei e conta tudo que está acontecendo no reino. Envergonhado com a situação, ele renuncia ao poder.

O último livro da trilogia é *Sapo vira rei vira sapo* ou *A volta do reizinho mandão*. Novamente estamos diante de um governante cheio de caprichos e mandão. Lembramos que o sapo está sempre presente nos contos populares e Ruth Rocha se valeu desse personagem para contar mais uma história para crianças. Desconstruindo a narrativa tradicional do "príncipe sapo", a escritora estabelece um diálogo com o poema *Os sapos*, de Manoel Bandeira. Para alguns críticos, este é um posicionamento paródico e bem-humorado do poema modernista. Em *Sapo vira rei vira sapo* ou *A volta do reizinho mandão*, o rei não foge nem renuncia, ele é derrubado pela vontade do povo. Mais uma vez vence a democracia.

Com estes três livros publicados na época da ditadura, Ruth Rocha procurou mostrar as crianças que uma sociedade saudável e feliz passa obrigatoriamente pelo direito de ter vez e voz. Não se pode calar um reino ou uma nação com atitudes autoritárias e sem ouvir a voz do povo.

Escrever para crianças é um desafio, pode parecer fácil, mas considero mais difícil do que escrever para adultos, refiro-me à boa literatura infantil. É necessário criatividade para não cair no panfletismo, é preciso saber lidar com as palavras, não é uma luta vã. Ruth Rocha tem todos esses requisitos, é criativa, sabe lidar com as palavras de forma lúdica e com humor, conquista leitores com diversão e trata de temas sérios de forma amena.

Colunista colaboradora

Covid-19 leva ao cancelamento de romaria na Pedra da Boca

Evento religioso, que seria realizado amanhã, terá apenas uma missa às 9h transmitida pelas redes sociais

A Romaria da Fé que acontece todos os anos no Santuário Nossa Senhora de Fátima, na Pedra da Boca, em Araruna, no dia 13 de maio, amanhã, foi cancelada. No entanto, a missa vai ser celebrada, às 9h, com portão fechado, e transmitida pelas redes sociais. A decisão foi anunciada pelo padre Gaspar Rafael Nunes da Costa, reitor do Santuário, atendendo orientação do bispo de Guarabira, Dom Aldemiro Sena, seguindo recomendações das autoridades quanto aos cuidados para evitar a propagação da covid-19.

Para lembrar os dez anos da inauguração do Santuário, que seria amanhã uma nova data será anunciada quando tudo voltar à normalidade. "O mais provável é que nossa tradicional romaria, que reúne milhares de peregrinos de várias cidades e de estados vizinhos, aconteça em dezembro, provavelmente abrindo o período de Advento", afirmou padre Gaspar Rafael.

O Santuário fica localizado no Parque Estadual Pedra da Boca, criado pelo Governo do Estado, mas administrado em parceria com a Igreja e colaboração da prefeitura municipal. Desde quando foi criado, tem se constituído em um local de visitação pública, com a presença de turistas e romeiros de vários estados.

A presidente da PBTur, Ruth Avelino, disse que o Parque Estadual Pedra da Boca e os eventos ali realizados são divulgados como destino turístico, e que a Romaria se enquadra no Turismo Religioso. "Creio que foi prudente o adiamento da Romaria para dezembro e a PBTur vai se empenhar para que fiéis da Paraíba, Rio Grande do Norte e outros estados estejam presentes", comentou.

O gerente de Turismo de Araruna, Wellington Rafael considerou correta a decisão de não realizar neste momento as festividades religiosas de turísticas na Pedra da Boca, até que passe esse período turbulento.

Foto: Secom-PB

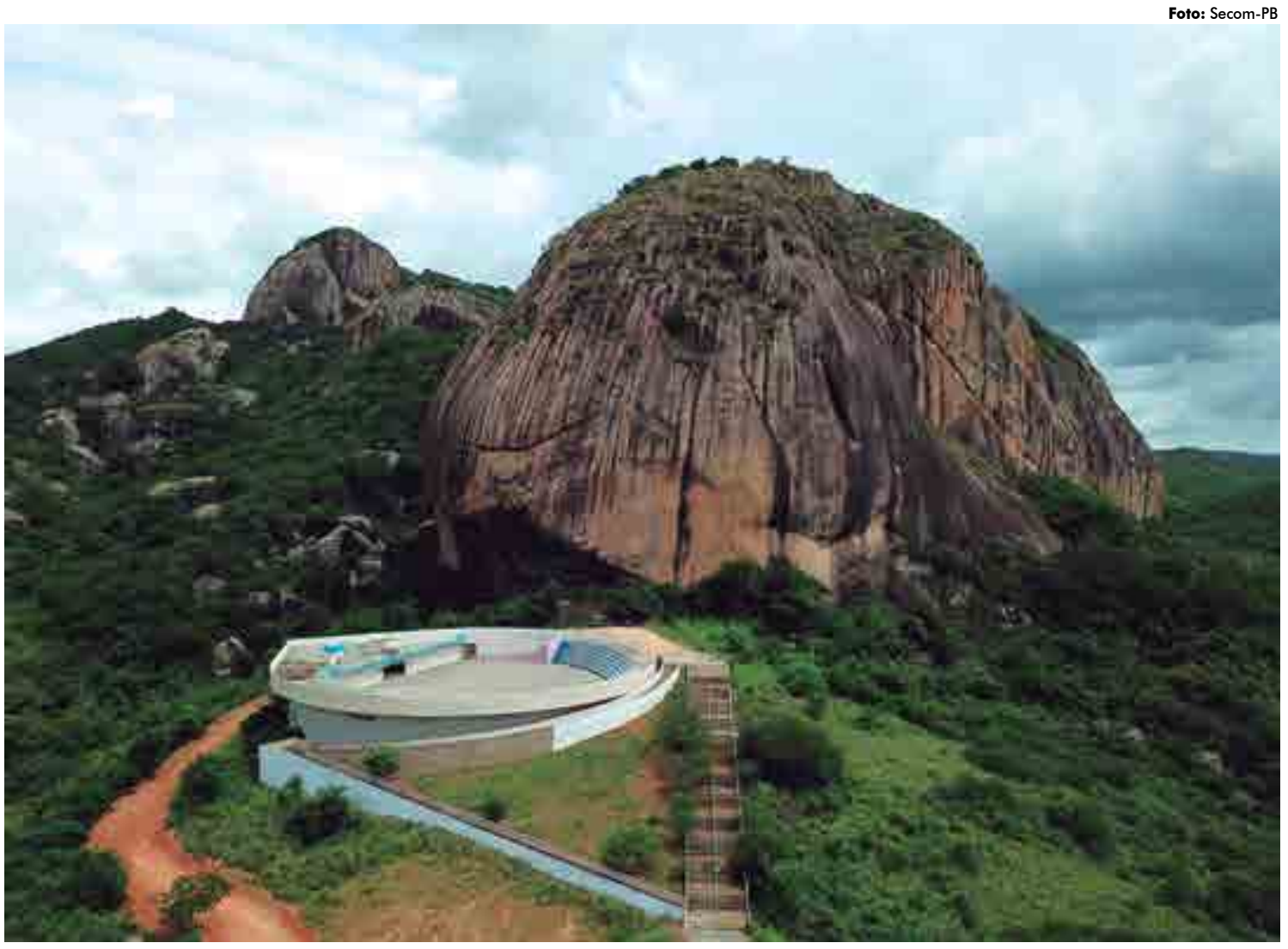

Por causa da covid-19, a tradicional Romaria da Fé do Santuário Nossa Senhora de Fátima foi cancelada e deve acontecer agora no mês de dezembro

Novos desafios

Sebrae orienta empreendedores durante a pandemia

O distanciamento social que se faz necessário para evitar uma disseminação ainda maior do coronavírus e os impactos por ele provocados, como a redução dos padrões de consumo da população, têm imposto uma série de desafios aos empreendedores de pequenos negócios, que estão precisando criar novas estratégias para sobreviverem no mercado e superarem esse período de crise e dificuldades. Por essa razão, o Sebrae Paraíba elencou cinco dicas que podem orientar o empresário no momento de rever as finanças e as práticas do seu negócio.

A primeira delas é renegociar todos os pagamentos possíveis feitos pela empresa, buscando reduzir os custos fixos e conseguir melhores condições, prazos e descontos. Caso o empreendedor tenha alguma conta pendente, esse também é o momento adequado para entrar em contato com os credores e verificar possíveis novas condições de quitação.

Ainda sobre as finanças, a segunda dica está relacionada com as instituições bancárias. Caso o empreendedor tenha apenas um CNPJ e várias contas em bancos, é importante avaliar a necessidade de permanecer com todas elas, uma vez que existe a cobrança de taxas, despesa que pode ser facilmente cortada nesse período de dificuldades.

Outra dica para esse momento de crise tem relação com o controle de estoque. De acordo com a gerente regional do Sebrae em Araruna, Heloísa Diniz, o empresário deve manter em estoque apenas o que está fazendo a diferença em seu faturamento durante o período de pandemia e distanciamento social.

"O empreendedor precisa fazer uma análise do que tem vendido mais e do que tem saído menos nesse momento de distanciamento social. A partir dessa análise, ele vai conseguir entender o que deve ser mantido e quais não devem ser renovados agora, uma vez que não estão gerando receita para o negócio", explicou.

Já a quarta dica está relacionada ao uso das redes sociais, que é fundamental neste momento de pandemia, mas que precisa ser feito de forma planejada. Nesse sentido, é importante que o empreendedor analise, por exemplo, se publicações impulsionadas estão dando o retorno esperado. Caso o valor gasto com os anúncios não esteja prosperando, uma alternativa é eliminar esse custo e investir em outras estratégias gratuitas.

Por fim, a quinta dica é para os empresários que possuem algum tipo de investimento. Considerando o cenário atual, é recomendável avaliar a redução dos aportes e pensar em criar uma reserva de emergência. Nesse caso, não se trata de deixar de lado as aplicações, mas sim de poder contar com uma liquidez maior caso seja necessário cobrir alguma emergência financeira. Mais informações pelo telefone é o 0800 570 0800, do Whatsapp (83) 99193-3372 e do site http://www.sebraepb.com.br

Universidades brasileiras mantêm 800 pesquisas

Dina Melo
dinapereirademelo@gmail.com

O presidente da Associação Nacional dos Dirigentes das Instituições Federais de Ensino Superior (Andifes) e reitor da Universidade Federal da Bahia (UFBA), João Carlos Salles Pires, promoveu na manhã de ontem uma coletiva de imprensa por webconferência, em que apresentou as atividades emergenciais desenvolvidas pelas universidades federais no combate à pandemia do novo coronavírus.

De acordo com um levantamento da entidade (que congrega 63 universidades federais, dois Centros Federais de Educação Tecnológica e dois Institutos Federais de Educação, Ciência e Tecnologia distribuídas pelo País e no Distrito Federal), 823 pesquisas sobre a covid-19 estão em andamento. A Paraíba está representada pelas Universidades Federais da Paraíba (UFPB) e de Campina Grande (UFCG), com destaque na produção de respiradores pulmonares e equipamentos de proteção individual, como máscaras de tecido e faciais, além da abertura de leitos nos hospitais universitários, conveniados com o SUS.

Lúcia de Campos Pellanda, reitora da Universidade Federal de Ciências da Saúde de Porto Alegre (UFCSPA) e integrante do Grupo de Trabalho para Orientação sobre o Novo Coronavírus da Andifes, falou das pesquisas em destaque: "O mapeamento do genoma viral, determinante para o início da produção de vacinas, os testes de custo mais baixo feitos com insumos nacionais e os novos respiradores destinados às UTIs são resultado do protagonismo tecnológico e acadêmico a serviço da sociedade", elencou. Em abril, enquanto o Laboratório de Referência em Dessalinização (Labdes) da UFCG fabricava uma solução de dessalinização de ambientes para decompor o vírus no ar (o BioEsterilizador), a Agência UFPB de Inovação Tecnológica (Inova) produzia o seu primeiro respirador portátil, orçado em R$ 400 – 37 vezes mais barato do que os geralmente disponíveis no mercado.

"As universidades federais, assim como o SUS, têm dado o seu melhor em busca de propiciar as melhores e mais eficazes respostas no âmbito da pesquisa, tendo em vista os reduzidos repasses orçamentários da União. Há inúmeras campanhas educativas desenvolvidas junto às comunidades carentes, há produção e distribuição de álcool líquido e em gel para os serviços de saúde e parcerias afins firmadas com os governos estaduais e municipais. É papel nosso disseminar informação e afastar a sociedade do obscurantismo científico em tempos como este", explica Salles Pires.

Retorno às aulas

Quanto ao retorno às atividades presenciais, o reitor da Universidade Federal Fluminense (UFF), Antonio Claudio Lucas da Nóbrega, declarou que a Andifes não tem uma posição unificada: "Os grupos de estudos epidemiológicos das nossas quase 70 instituições de ensino associadas trabalham para entender o impacto da pandemia no Brasil e estudar cenários de volta à normalidade, tendo por base os indicadores regionais. Neste momento, descartamos qualquer possibilidade de retorno, considerando que os índices de contaminação seguem altos". "O calendário acadêmico pode ser reprogramado e cada universidade estudará, de maneira autônoma, prazos e formas de administração do ensino. O critério é proteger a vida", defende o presidente da Andifes.

RESULTADOS ALCANÇADOS:

- 823 pesquisas em andamento
- Abertura de 2,3 mil leitos comuns mais 489 leitos em UTIs nos HUs
- 92 mil litros de álcool em gel
- 53 ações voltadas à testagem
- 104 ações de produção de EPIs
- 85 mil máscaras de tecido
- 690 campanhas educativas
- 341 ações solidárias junto às comunidades

Interferência na PF

O delegado Maurício Valeixo, ex-chefe da PF, afirmou ontem que não pediu exoneração do cargo e que Bolsonaro queria alguém com quem tivesse mais "afinidade". Página 14

Foto: José Cruz/ABr

ALPB corta verba e doa R$ 2 mi para o combate ao coronavírus

Suspensão do aumento de R$ 15 mil no valor da Viap vai proporcionar a doação de 25 mil cestas básicas à população

Ademilson José
ademilson2019jose@gmail.com

A Assembleia Legislativa da Paraíba (ALPB) aprovou ontem, durante sessão extraordinária remota, dois projetos que movimentaram o debate entre os deputados estaduais. Um deles suspende, por dois meses, o aumento de R$ 15 mil na chamada Verba Indenizatória de Atividade Parlamentar (Viap), que havia sido aprovado em setembro do ano passado. O outro trata da aplicação de R$ 2 milhões na distribuição de cestas básicas para famílias afetadas pela pandemia do novo coronavírus na Paraíba, enquanto que o segundo. Parte desse recurso será proveniente da economia gerada pelo corte na Viap. O restante sairá da redução de gastos de custeio da ALPB.

O aumento da Viap entrou em vigor em fevereiro deste ano, mas, pela decisão de ontem, pelo menos pelos próximos dois meses ela deixará de somar R$ 40 mil para cada um dos 36 deputados da Casa e volta ao patamar dos R$ 25 mil mensais.

A volta aos valores anteriores ocorreu depois de uma polêmica gerada por críticas pelo aumento da verba aprovada pelo Poder Legislativo, principalmente num momento de pandemia. O presidente da Assembleia, deputado estadual Adriano Galdino (PSB), disse que estranhou as críticas que só se intensificaram nos últimos dias.

Alguns parlamentares fizeram questão de apartear o presidente também estranhando o que consideram excesso de críticas da imprensa. Um deles foi o deputado Edmilson Soares (Podemos), que também está passando a fazer parte do G10, que denunciou, em tom de lamento, o fato de parte dessas críticas partir justamente de jornalistas que também recebem da Assembleia.

Edmilson Soares não deu nomes dos jornalistas que denunciou e a redução de despesas que tem marcado o Poder Legislativo nessas últimas semanas não tem sido motivo de queixas somente de sua parte. Anísio Maia (PT) e Branco Mendes (Podemos) têm lamentado as contenções de gasto na área de transporte, por exemplo.

Anísio alega que, mesmo em meio às orientações de isolamento social, precisou rodar cerca de mil quilômetros este mês para cumprir compromissos da agenda parlamentar e faz questão de lembrar que, nesses casos, sempre foi o Poder Legislativo que bancou sem ninguém reclamar. Ainda durante a sessão, no entanto, o presidente Adriano Galdino fez questão de lembrar que, somente com combustível e locação de veículo, cerca de R$ 200 mil reais ao mês é o que o Poder Legislativo da Paraíba está precisando economizar.

Fotos: Agência-ALPB

Os projetos de congelamento nos valores das verbas indenizatórias e de criação do programa de doação de R$ 2 milhões foram aprovados em sessão extraordinária remota

Campanhas já arrecadaram R$ 190 mil

O projeto que trata da destinação de R$ 2 milhões para ações de combate ao coronavírus consiste na criação de um programa que, nos próximos dois meses, permitirá ao Poder Legislativo patrocinar a doação de pelo menos 25 mil cestas básicas com famílias mais afetadas com a pandemia nas mais diversas regiões do Estado.

"Nossa intenção com esse projeto é repassarmos R$ 1 milhão neste mês de maio e o mesmo valor no próximo mês de junho ao Governo do Estado para serem investidos em ações sociais nesse período", explicou o presidente da Assembleia, deputado Adriano Galdino (PSB), ao detalhar que os recursos do programa são oriundos de economia gerada pelo congelamento da Viap e pela redução de gastos de custeio - redução essa provocada pela suspensão dos trabalhos presenciais da Casa.

Galdino destacou que a iniciativa faz parte de outros esforços que servidores e deputados têm feito neste momento de pandemia, através de projetos, discussões e campanhas, que resultaram na arrecadação de quase R$ 190 mil, além da doação de mais de 100 mil Equipamentos de Proteção Individual (EPIs) a hospitais da Paraíba.

De acordo com o texto, o valor de R$ 2 milhões será utilizado pelo Governo do Estado em ações de assistência social e de saúde pública, ambas relacionadas ao enfrentamento à pandemia. A matéria estabelece ainda que, após o repasse ao Executivo das parcelas descritas, seja feita uma reavaliação com o propósito de prorrogar o programa.

Aprovada por unanimidade, nos momentos dos votos, a matéria contou com apartes de aprovação da parte de todos os parlamentares, especialmente no que se refere a lideranças de bancadas e presidentes de frentes e comissões com atuação relacionada às ações de combate à pandemia do novo coronavírus.

O relator especial do texto, deputado Tião Gomes (Avante) deu parecer favorável à matéria e lembrou que "o país atravessa a pior crise sanitária de sua história e a Assembleia Legislativa da Paraíba, mais uma vez, dá uma demonstração de responsabilidade e coerência, contribuindo com a elaboração e implantação de medidas que visam reduzir os danos causados pela pandemia na saúde e na economia do Estado", disse.

O deputado Raniery Paulino (MDB), líder da oposição na Casa, defendeu que a Assembleia, assim como outras instituições, tem a capacidade de contribuir muito mais em momentos como este. Segundo ele, a Casa, desde o início da pandemia, tem aprovado matérias e adotado medidas com o interesse de melhorar a qualidade de vida dos paraibanos.

Deputado Adriano Galdino presidiu a sessão de ontem

Ex-prefeita de Pedras de Fogo é condenada

A ex-prefeita do município de Pedras de Fogo, Maria Clarice Ribeiro Borba (Avante), foi condenada pela prática de improbidade administrativa. A decisão ocorreu durante o Mutirão da Meta 4 do Conselho Nacional de Justiça (CNJ), no âmbito do Tribunal de Justiça da Paraíba (TJPB).

Além da suspensão dos direitos políticos por cinco anos, ela deverá pagar multa civil de 20 vezes o valor da última remuneração percebida no cargo de prefeita. A sentença é do juiz Antônio Carneiro de Paiva Júnior, em uma ação ajuizada pelo Ministério Público da Paraíba (MPPB).

De acordo com a ação do MPPB, a ex-prefeita teria praticado as seguintes irregularidades: déficit no balanço orçamentário; despesas não licitadas; aplicação de recursos na manutenção e no desenvolvimento do ensino em percentual abaixo do mínimo constitucional; não recolhimento de verbas previdenciárias; e não apresentação de processos formais de concessão de diárias.

Ação Parlamentar

Recuperação da economia

O vereador Lucas de Brito (PV) cobra a elaboração de um plano municipal de recuperação da economia em João Pessoa no período pós-pandemia de coronavírus. Integrante da Frente Parlamentar de Apoio ao Empreendedorismo na Câmara Municipal de João Pessoa (CMJP), ele reconhece que para os gestores não é fácil abrir mão de receita, mas que é necessário um plano de recuperação dos setores produtivos.

Auxílio emergencial

A Assembleia Legislativa da Paraíba (ALPB) intensifica a campanha que visa ampliar o prazo do pagamento do auxílio emergencial pago pelo Governo Federal no valor de R$ 600,00. O Legislativo paraibano acionou as casas legislativas de todo o Brasil para que, juntos, possam abraçar a causa e tornar possível a extensão do prazo até o mês de dezembro. A proposta foi realizada por meio de requerimento de autoria da Mesa Diretora da ALPB, aprovado por unanimidade.

Assistência à população

O presidente da Câmara Municipal de Bayeux (CMB), Jefferson Kita (Cidadania), e os vereadores que fazem parte das Comissões Especial e da Saúde da Casa Severaque Dionísio, se reuniram com representantes da União Bayeuxense das Entidades Sociais (Ubyes) e das associações da cidade para debater sobre políticas públicas assistenciais para a população em situação de vulnerabilidade social, que serão cobradas da gestão municipal. Representantes do Conselho Municipal de Saúde também estiveram presentes no encontro.

Justiça & Adjacências

Memória da Justiça

No último domingo (10), pela primeira vez foi comemorado o 'Dia da Memória do Poder Judiciário Brasileiro'. A data foi estabelecida pelo Conselho Nacional de Justiça (CNJ). Além da preservação da memória institucional da Justiça, a medida enfatiza a importância da memória como parte do patrimônio cultural brasileiro, aproxima o Judiciário da sociedade e mostra que a missão do Supremo Tribunal Federal (STF) e dos 91 tribunais que atuam no Brasil é resguardar a Constituição, garantir os direitos e assegurar proteção e igualdade para todos.

Derrota para Bolsonaro

O Tribunal Regional Federal (TRF) da 1ª Região, em ação proposta pelo Sistema Fecomércio do Distrito Federal, concedeu liminar para suspender o corte de 50% da arrecadação compulsória de Sesc e Senac determinado pelo presidente Jair Bolsonaro (sem partido), por meio de uma medida provisória. A decisão, proferida pela desembargadora Ângela Maria Catão Alves, entendeu que houve desvio de finalidade dos recursos por meio da MP 932/2020, já que o Sesc e o Senac possuem destinação determinada dos valores para a profissionalização, saúde, cultura, educação, esporte e lazer.

Compra de equipamentos

A 2ª Vara Mista de Patos disponibilizou R$ 50 mil para que a prefeitura compre equipamentos de proteção individual (EPIs) para os estabelecimentos públicos de saúde do município de Patos. A decisão foi do juiz Diego Garcia Oliveira, atendendo à solicitação da Ordem dos Advogados do Brasil (OAB).Os recursos são de pena de prestação pecuniária, transação penal e suspensão condicional do processo nas ações criminais e serão destinados para o Complexo de Saúde Municipal de Patos, Hospital Regional, Maternidade e Hospital Infantil.

Bolsonaro queria diretor que tivesse 'afinidade', diz Valeixo

Em depoimento, ex-chefe da PF declarou que o presidente não apresentou motivos técnicos para fazer a troca

Fausto Macedo e Pepita Ortega
Agência Estado

O delegado Maurício Valeixo, ex-chefe da Polícia Federal, afirmou, durante o depoimento prestado ontem, na sede da corporação em Curitiba, que o presidente Jair Bolsonaro lhe disse que não tinha nada "contra a sua pessoa", mas queria um diretor-geral com quem tivesse mais "afinidade". Ele declarou que o chefe do Executivo não apresentou motivos técnicos para fazer a troca.

A oitiva do homem de confiança do ex-ministro Sergio Moro no inquérito sobre suposta interferência do presidente na PF teve início às 10h10 e durou quase sete horas. Valeixo foi ouvido por dois delegados e três procuradores. Ele confirmou que não pediu demissão, o que complica a situação do presidente Jair Bolsonaro, acusado por Sergio Moro de tentar interferir na PF. O presidente afirmou que Valeixo tinha pedido a exoneração e essa informação chegou a ser publicada no Diário Oficial da União.

Maurício Valeixo foi demitido há duas semanas por Bolsonaro, o que também causou a saída do então ministro da Justiça, Sergio Moro.

O depoimento do ex-diretor-geral da PF foi agendado após determinação do ministro Celso de Mello, do Supremo Tribunal Federal, relator da investigação que apura as acusações feitas por Moro a Bolsonaro quando anunciou sua saída do governo. O decano atendeu a pedido do procurador-geral da República Augusto Aras e determinou ainda a oitiva de outros quatro delegados, três ministros e da deputada Carla Zambelli.

Outros depoimentos

Além de Valeixo, que foi ouvido em Curitiba, prestaram depoimento também, mas em Brasília, os delegados Ricardo Saadi, ex-superintendente do Rio; e Alexandre Ramagem, que é próximo da família Bolsonaro e chegou a ser nomeado para o comando da corporação, mas que teve a posse barrada por decisão do ministro Alexandre de Morares, do Supremo Tribunal Federal.

Foto: José Cruz-Agência Brasil

O ex-diretor-geral da Polícia Federal, Maurício Valeixo, confirmou em seu depoimento, em Curitiba, que não pediu demissão do cargo

Projeto sobre regra de ouro vai a debate

Karine Melo
Agência Brasil

Na primeira sessão remota do Congresso Nacional, marcada para esta terça-feira, está na pauta de deputados e senadores a análise de crédito suplementar ao Executivo, que pede autorização para quitar, por meio de endividamento, despesas correntes de R$ 343,6 bilhões. Se aprovado o Projeto de Lei do Congresso Nacional (PLN) 8/2020, o governo poderá contornar a chamada "regra de ouro" em 2020.

A "regra de ouro" proíbe o Executivo de se endividar para pagar as despesas correntes - como são chamados os gastos da administração pública para manter seus serviços funcionando.

A norma só pode ser contornada por meio de créditos suplementares ou especiais com finalidade específica aprovados pelo Congresso por maioria absoluta, ou seja, com o apoio de, pelo menos, 257 deputados e 41 senadores. Assim como fez em 2019, o governo enviou uma proposta em que busca essa autorização do Legislativo.

As despesas correntes de R$ 343,6 bilhões, que são obrigatórias, estão previstas no Orçamento deste ano. Das despesas condicionadas, R$ 213,7 bilhões correspondem a benefícios do Regime Geral de Previdência Social (RGPS), como aposentadorias e pensões, além de sentenças judiciais na área previdenciária, que equivalem a 31,5% dos R$ 677,7 bilhões dos gastos previstos para o RGPS em 2020. Ou seja, sem o PLN 8/2020, o dinheiro já liberado é suficiente para as despesas apenas até agosto.

Fundo

Na mesma sessão, deputados e senadores podem analisar outro pedido de crédito suplementar, para autorizar recursos para que o governo possa cumprir a decisão do Supremo Tribunal Federal (STF), que determinou que a União está obrigada a repassar "imediatamente" aos estados e ao Distrito Federal metade das verbas do Fundo Nacional de Segurança Pública (FNSP) originárias de receitas com loterias oficiais.

A decisão do STF destina R$ 806,8 milhões para o reforço de dotações do Ministério da Justiça e Segurança Pública (PLN 7/2020). Os recursos, de acordo com o governo, vêm de superávit financeiro com loterias oficiais e do cancelamento de outras despesas previstas anteriormente. O STF entendeu que esses recursos são classificados como "transferência obrigatória".

Prevenção contra pandemia

ONU pede a libertação de crianças palestinas que foram presas por Israel

Agência Brasil

A Organização das Nações Unidas (ONU) denunciou ontem "a detenção continuada de crianças palestinas" por Israel e exigiu que os seus direitos sejam protegidos por meio da libertação imediata para não serem contagiadas pela covid-19.

"A melhor maneira de defender os direitos das crianças detidas no meio de uma pandemia perigosa é libertá-las", afirmaram, em comunicado conjunto, o coordenador humanitário da ONU para os territórios palestinos ocupados, Jamie McGoldrick, o chefe da Unidade de Direitos Humanos da ONU na região, James Heenan, e a representante especial do Fundo das Nações Unidas para a Infância (Unicef) para a Palestina, Geneviève Boutin.

Segundo a ONU, no fim de março foram colocados 194 menores palestinos em prisões e centros de detenção israelitas, um número "ainda maior do que o total médio mensal de crianças detidas em 2019". As Nações Unidas garantiram ainda que a maioria das crianças foi detida sem acusação por qualquer crime.

A ONU chamou a atenção para o risco de estes menores detidos "contraírem a covid-19", já que nos centros prisionais é mais difícil manter distância física e cumprir outras medidas preventivas. Além disso, "os procedimentos legais estão suspensos" pelo que quase todas as visitas às prisões foram canceladas e "as crianças não têm acesso às suas famílias e advogados", adianta o mesmo comunicado.

Esta situação causa "sofrimento psicológico", não permite "o apoio jurídico a que têm direito" e causa "maior pressão", podendo levar as crianças a se declarar culpadas para serem libertadas" mais rapidamente.

Segurança

"Os direitos das crianças à proteção, segurança e bem-estar devem ser sempre respeitados", sobretudo em momentos como este, afirma a ONU.

Tanto Israel como os territórios palestinos superaram a pior fase da pandemia, que afetou a região.

Desde que foi detectada na China, em dezembro passado, a pandemia já provocou mais de 280 mil mortos e infectou mais de quatro milhões de pessoas em 195 países e territórios. Os Estados Unidos são o país com mais mortos (79.522).

Seguem-se o Reino Unido (31.855 mortos, mais de 219 mil casos), Itália (30.560 mortos, mais de 219 mil casos), Espanha (26.621 mortos, mais de 224 mil casos) e França (26.380 mortos, mais de 176 mil casos).

Governo da Argentina estende prazo de renegociação de dívidas com credores

Marieta Cazarré
Agência Brasil

O governo da Argentina emitiu resolução ontem que prorroga o prazo de renegociação da dívida de US$ 68 bilhões com credores internacionais para o dia 22 de maio deste ano. A tentativa de reestruturação da dívida tinha prazo até 8 de maio, última sexta-feira.

O Ministério da Economia não informou a razão da extensão do prazo. Durante o fim de semana, o governo participou de videoconferências com credores estrangeiros e fundos de investimentos, mas não divulgou formalmente o nível de aceitação da proposta oficial. O diálogo com credores ganhou mais duas semanas de fôlego mas, se não houver acordo, o país pode entrar em default.

Na resolução publicada ontem no Diário Oficial do país, o Ministério da Economia afirma que, "a partir da análise da situação atual das negociações, é conveniente estender essa data para aumentar a participação e continuar com a agenda de comunicação ativa com os detentores dos títulos elegíveis".

O ministro da Economia, Martín Guzmán, afirma no documento que "essa extensão é considerada necessária, no âmbito das negociações de boa-fé que a República Argentina realizou com seus credores, para restaurar a sustentabilidade da dívida pública de acordo com a legislação estrangeira".

Com a decisão, se a Argentina não conseguir um acordo com os credores até 22 de maio, qualquer detentor de títulos pode recorrer aos tribunais estrangeiros e solicitar que o país seja declarado "inadimplente", com as consequências que isso implica, como possíveis embargos.

O presidente Alberto Fernández e o ministro Martín Guzmán propuseram em abril aos credores um corte de 62% na taxa de juros, um período de carência de três anos e uma redução de capital de 5,4%.

Fernández afirmou, à época, que poderia haver contrapropostas dos credores nos dias seguintes, mas sinalizou que sua posição não devia mudar muito. "Sou muito firme no que propusemos. Desta vez, temos uma espécie de aval do principal auditor das finanças mundiais, que é o Fundo (Monetário Internacional)", disse.

Técnicos veteranos terão mais atenção na volta do futebol

Parte relevante dos treinadores pertence ao grupo de risco e seguirá protocolos bem mais rigorosos

Leandro Silveira
Agência Estado

Com o passar do tempo, os técnicos começaram a dividir o protagonismo no futebol com os jogadores. Continuará sendo assim quando as partidas forem retomadas no Brasil, mas não apenas pelo aspecto esportivo. Afinal, parcela relevante dos treinadores em atividade faz parte dos grupos de risco ao coronavírus. E receberá atenção especial quando os campeonatos começarem, com avaliações mais cuidadosas sobre a condição de saúde.

Apenas na Série A do Campeonato Brasileiro, são cinco técnicos com ao menos 60 anos, idade que baseia a composição inicial dos grupos de risco. São eles: os estrangeiros Jesualdo Ferreira, Jorge Jesus e Jorge Sampaoli, além de Vanderlei Luxemburgo e Paulo Autuori. Há exemplos em outros campeonatos, como Geninho, à frente do Vitória, com 71 anos. E também de veteranos que estão desempregados, mas podem se recolocar no mercado, como Luiz Felipe Scolari, Abel Braga e Marcelo Oliveira.

Os casos, porém, não se limitam apenas à faixa etária, incluindo pessoas que possuem asma, diabetes, hipertensão e outros problemas de saúde. É o que acontece com Renato Gaúcho, que está com 57 anos, mas passou por cirurgias cardíacas por causa de uma fibrilação atrial, problema bastante comum a ex-jogadores, o que levou, inclusive, o Grêmio a mantê-lo no Rio, embora o elenco já venha realizando trabalhos em Porto Alegre. Por isso, a saúde de diversos treinadores precisará de atenção.

Os protocolos de segurança para a volta do futebol indicam que todos os envolvidos nas partidas vão passar por testes contra o coronavírus para que estejam aptos a jogar e treinar. E os exames para profissionais do grupo de risco deverão ser mais rigorosos e frequentes, como detalha Moisés Cohen, presidente da comissão da Federação Paulista de Futebol, apontando planos de realização de dois diferentes tipos de testagem.

"Dependendo da faixa etária da pessoa, você pode ser um pouco mais rigoroso na testagem, fazendo o teste do RT-PCR no meio da concentração. E depois de uma semana, dez dias, você faz o sorológico. Aí você vai ter mapeado bem", explica, ao Estado.

A realização de testes detalhados e seguidos se dá pela busca de um diagnóstico mais preciso da condição de saúde, algo importante para pessoas do grupo de risco. Mas especialistas reconhecem que não existe um limite seguro para a realização de todas as atividades, mesmo com o cumprimento de protocolos de prevenção e higiene.

Cohen aponta, porém, que não existirá necessariamente uma regra firme para os profissionais com mais de 60 anos. "Isso precisa ser customizado, não existe uma fórmula para todos que estão na faixa de risco", comenta, destacando que há risco inerentes a qualquer processo.

Nos bancos de reservas, os protocolos da CBF e das federações estaduais indicam que os técnicos vão usar máscaras, assim como todos os profissionais que não estiverem dentro de campo. "Todos serão orientados a usar máscara, com exceção de quem estiver dentro das quatro linhas: jogadores, árbitros e assistentes", explica Jorge Pagura, presidente da comissão de médicos da CBF.

"Eventualmente, ele poderá usar uma máscara em cada tempo", acrescenta, sobre um cenário que parece não incomodar os treinadores. "Não seria um problema. É uma medida de segurança, vale para evitar o risco. É a mesma coisa para uso de luvas", afirma Geninho.

É bem provável que exista uma orientação para que profissionais dos grupos de risco não se exponham ao trabalho, incluindo os jogos, no início da retomada das competições, ainda mais que a liberação da volta à rotina será gradual nas diferentes áreas de trabalho da sociedade.

Foto: Alexandre Vidal/Flamengo

Foto: Nayra Halm/Fotoarena

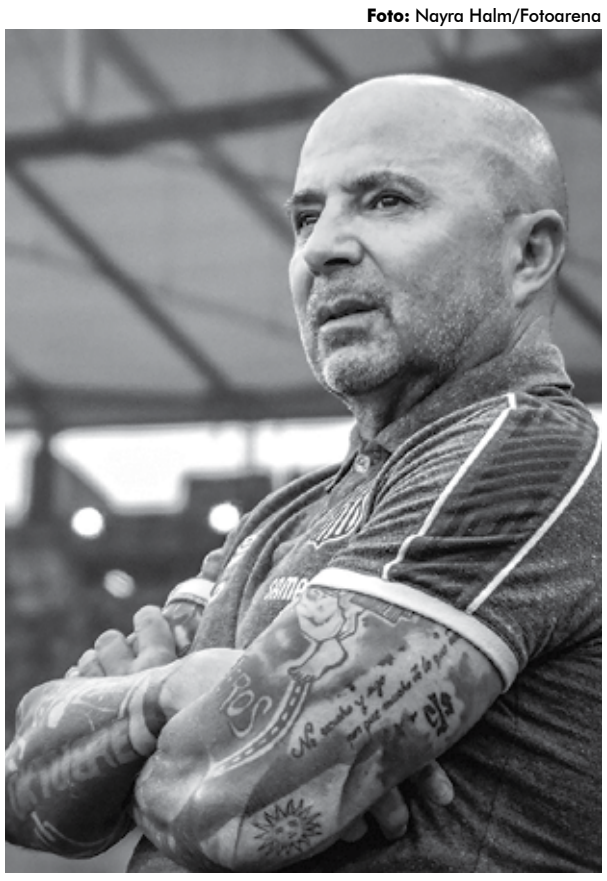

Foto: Anderson Lira – Framephoto

Jorge Jesus, do Flamengo, Jorge Sampaoli, do Atlético Mineiro, e Jesualdo Ferreira, do Santos, fazem parte do grupo de risco e terão uma atenção especial por parte das equipes médicas

Massagista e fisicultores podem ficar fora do banco

No futebol, isso deve deixar profissionais como preparadores físicos, massagistas e auxiliares com mais de 60 anos fora do banco de reservas. A questão para os treinadores é que eles são profissionais "únicos", quase insubstituíveis, o que deverá forçá-los a estar à beira do campo. "Esses não têm jeito e precisamos olhar com mais carinho e cuidado", reconhece Cohen.

O cenário também se complica em caso de viagens. É possível que haja a recomendação de que profissionais do grupo de risco não façam deslocamentos, especialmente os aéreos, o que deverá ser avaliado a partir do cenário de contaminação de cada cidade. Assim, o trabalho com os times poderia ser remoto. "Tudo dependerá da epidemiologia local, das autoridades do município. Não está liberado? Então vai trabalhar por vídeo. A proibição não é nossa, é dos órgãos de saúde", destaca Pagura, ressaltando que as decisões dependem do relaxamento ou não das medidas de isolamento.

Mas enquanto a volta do futebol parece um cenário distante, os treinadores aguardam - e trabalham remotamente. Afinal, dos principais clubes do futebol nacional, apenas Grêmio e Internacional colocaram seus jogadores em campo para treinos, e ainda assim como uma série de restrições.

Já os técnicos vêm atuando no planejamento de um futuro, hoje, imprevisível, e se resguardam. É o caso de Geninho, que faz reuniões virtuais com dirigentes e membros de sua comissão no Vitória enquanto segue as medidas de isolamento social na sua residência em Santos. Além disso, prepara vídeos com instruções táticas para serem passadas aos jogadores.

"Vão precisar do treinador em campo quando estiver muito próximo da volta, com a realização de trabalhos coletivos. Será na hora que for reunir todo mundo, perto dos jogos", prevê, apontando que não há necessidade se expor no início dos trabalhos, concentrados nos preparadores físicos, fisiologistas e fisioterapeutas.

Também componente do grupo de risco, por ter 67 anos, Luxemburgo destaca que a preocupação deveria estar longe de ser apenas com os idosos. "Têm morrido bebês, jovens, pessoas fortes que fazem musculação, têm morrido todo mundo. Pessoal de risco somos todos. O vírus não está aliviando ninguém. Um jovem com doença pré-existente é grupo de risco. Não pode estar preocupado só com a gente (de mais de 60 anos). Hoje todo mundo tem de estar preocupado, porque todo mundo pode ser contaminado pelo vírus", alerta o treinador do Palmeiras.

Mas, ainda que temerosos com um cenário inédito, os técnicos torcem pelo retorno em breve do futebol, saudosos da rotina enquanto passam por esse período de reclusão. "Vai voltar todo mundo com o pé atrás", admite Geninho. "Estou nesse meio há muito tempo, sonhei com isso, a gente sente falta da rotina, que é muito ativa", conclui o hoje treinador do Vitória e ex-goleiro, que está envolvido com o futebol desde a década 1960.

Foto: Robson Mendes/CORREIO

Geninho, do grupo de risco, já vem fazendo diversas reuniões virtuais no Vitória-BA

Curtas

Grêmio e Inter-RS suspendem treinos

Como previsto, Grêmio e Inter cancelaram os treinos programados para a manhã de ontem. O anúncio foi feito em notas praticamente idênticas divulgadas pelos clubes e chega um dia após a divulgação de um novo decreto de distanciamento social do governo gaúcho. Segundo as notas, os clubes farão uma reunião para ajustar a programação para os próximos dias. No último domingo, tanto Grêmio quanto Inter afirmaram que aguardavam apenas a publicação no Diário Oficial do decreto, o que virou fato.

Neymar não quer renovar com PSG

O jornal espanhol Sport afirmou no último domingo no seu site que o brasileiro Neymar poderá entrar em um novo conflito com o PSG por causa das negociações para a redução salarial nos próximos dias. "E agora é hora de negociar "o esforço" com Neymar Jr., a estrela mais bem paga da equipe, em um clima de negociação muito hostil e com contas pendentes a serem resolvidas. Um exemplo disso é que a estrela ainda não respondeu à oferta de renovação feita desde novembro", afirma o jornal.

Marinho detona Mano Menezes

Marinho, do Santos, fez comentários sobre alguns dos técnicos com quem trabalhou em entrevista para o canal Desimpedidos, do YouTube. Ele elogiou Jesualdo Ferreira e Jorge Sampaoli, e não usou palavras tão boas para Mano Menezes."A questão é que eu tenho que respeitar o treinador jogando ou não. Por mais que eu não possa jogar com ele, me tratasse com respeito. A primeira coisa que ele fez quando chegou no Cruzeiro foi falar: 'Ah, você é aquele lá do 'sabia não, né?'. Imagina, qual o respeito que o cara trata o seu atleta?", relatou Marinho.

Dirigente defende Espanhol em junho

Presidente da La Liga, que organiza o Campeonato Espanhol, Javier Tebas afirmou que gostaria que a competição fosse retomada no dia 12 de junho. No entanto, admitiu que a data é apenas uma suposição ainda e que o retorno vai depender das condições sanitárias. "Eu gostaria que o Espanhol voltasse no dia 12 de junho, mas não sei como vai ser. Não vamos nos precipitar. Vai depender de se há ou não resquícios de contágio", declarou o dirigente.

Foto: Samy Oliveira/Campinense

O técnico Oliveira Canindé e os jogadores do Campinense, antes da pandemia, em treino no Estádio Renatão

Raposa fora da Timemania

Presidente diz que o clube está inativo na Caixa e vai esperar passar a pandemia para regularizar situação

Ivo Marques
ivo_esportes@yahoo.com.br

O presidente do Campinense, Paulo Gervany, disse que está esperando a pandemia do coronavírus passar para procurar a Caixa Econômica e tentar viabilizar a volta do clube a fazer parte da Timemania. Atualmente, o Rubro-negro não tem acesso aos recursos da loteria - o clube desde o início não figura no volante, mas está entre os 16 a mais que tem direito ao recurso - porque faltam alguns documentos e o pagamento de algumas parcelas atrasadas de dívidas com o Governo Federal.

"Nós quando estávamos na administração do clube, nos anos de 2009 e 2010, tomamos todas as medidas para viabilizarmos a nossa entrada na Timemania, mas as administrações que se seguiram deixaram isto em um segundo plano e não deram sequência ao trabalho. Hoje, o Campinense está inativo. Por isso, não tem direito aos recursos da timemania, que servem para a amortização de dívidas junto ao Governo Federal", disse o presidente.

Segundo Paulo Gervany, o futebol está parado, mas as demandas do clube, como salários e outras despesas, continuam, e por isso, a diretoria está trabalhando muito para honrar os compromissos.

"Essa pandemia do coronavírus afetou o mundo do futebol, e a Paraíba não é diferente dos outros locais. O Estado já tem um futebol deficitário e a situação se agravou ainda mais com essa parada no futebol. O Campinense vive um momento difícil como está passando muitos outros clubes também. Graças a Deus, a CBF, com a ajuda também da Federação Paraibana de Futebol, conseguiu uma verba de ajuda que chegou na hora certa. Com ela, pagamos os salários de fevereiro e março dos jogadores e funcionários. Entramos em acordo com todos e conseguimos amenizar a situação. Demos entrada também, baseado numa lei federal, para que o Governo Federal pague 2 meses de salários, daqui para frente", disse o dirigente.

Sobre a volta do futebol, Paulo Gervany não acredita que será este mês. Ele acha que o problema da pandemia do coronavírus ainda está muito sério no nosso País.

"Olha, eu não acredito na volta do futebol ainda este mês, como muita gente pensou. Acho que só na segunda quinzena de junho isto será possível, mesmo assim, apenas para treino. Isto com a concordância, é claro, das autoridades sanitárias e governamentais. No momento, o clima é de total incerteza, não temos condições de prever nada", afirmou.

Indagado sobre como o Campinense está se virando para cumprir com suas obrigações financeiras, o presidente disse que a chave do sucesso vem sendo a coragem, determinação e sobretudo a união da diretoria. "Nós estamos cortando na carne. Fizemos um corte drástico nas despesas correntes do clube, estamos enxugando tudo", esclareceu Paulo.

Futuras competições

A atual diretoria sabe da responsabilidade neste momento de uma grave crise financeira, afinal, a torcida não quer saber de problemas e sim de títulos, como os que aconteceram em um passado não muito distante. Em 2008, o Campinense chegou a subir para a Série B. Depois, o clube caiu para a Série C e em 2011, foi rebaixado para a D. De lá para cá, a Raposa tem tentado, sem sucesso, subir para a Série C. Nesse meio termo, o clube viveu sua maior glória em 2013, quando conquistou o título maior de sua história, campeão da Copa do Nordeste. Em seguida, ainda vieram dois títulos paraibanos, em 2015 e 2016.

A partir de 2017, o clube começou a amargar um jejum de títulos e mergulhou numa crise financeira, após a operação cartola, que acabou afastando o presidente William Simões.

Mas, apesar de todos os problemas, a diretoria mostra muito otimismo para o restante da temporada. "Estamos formando ainda uma diretoria mais forte. Vamos nos unir mais e conseguir patrocínio para pagar nossas dívidas. A partir daí, vamos formar um bom elenco e trazer a torcida de volta ao estádio. Vamos ampliar nosso quadro de sócio e sair desta situação", disse, numa rede social, o vice-presidente Kleber Cabral, que há pouco tempo ameaçou deixar o clube, mas voltou atrás e vislumbra dias melhores para a raposa feroz.

Foto: Ortilo Antônio

Paulo Gervany não acredita que o futebol volte num espaço curto de tempo

Falando de esportes — Ivo Marques, ivo_esportes@yahoo.com.br

Uma mudança para melhorar o futebol

Como já era de se esperar, a Fifa transformou o que era uma sugestão em um regra no futebol. Me refiro a mudança no número de substituição durante uma partida, que passou de 3 para 5 jogadores. Porém, para que o segundo tempo não tenha muitas paralisações por causa de substituições, só serão permitidas nos 45 minutos finais apenas 3, ou seja, pelo menos 2 delas terão de ser feitas no primeiro tempo, ou no intervalo do jogo.

Em uma sondagem com alguns técnicos que hoje comandam os clubes paraibanos, a mudança foi recebida com comemoração por eles, que agora terão 5 oportunidades para melhorar a equipe durante uma partida. Eles alegam que atualmente, alguns atletas esgotam sua capacidade física durante uma partida e não são substituídos, porque o clube já fez as 3 alterações possíveis.

Todos eles foram unânimes em afirmar que o futebol evoluiu muito fisicamente, e vem exigindo cada vez mais dos atletas gerando um desgaste muito grande para eles. Outra questão em que eles todos concordam é que o futebol como espetáculo vai crescer muito, com a entrada de mais jogadores durante uma partida, contribuindo para que as equipes possam manter por mais tempo uma maior intensidade.

A princípio, a Fifa determinou que essa mudança vale apenas para o final desta temporada, porque prevê calendários muito apertados, com muitos jogos em pouco espaço de tempo. Mas para muitos, e aí eu me incluo, a medida será um sucesso e com certeza passará a ser definitiva. Todo mundo espera mudanças como esta para deixar o futebol mais atraente, afinal, ao longo dos anos, as outras modalidades esportivas foram se adequando às mudanças e o futebol se manteve como vem sendo jogado há várias décadas.

Desejo x realidade

Todos que fazem o futebol e os torcedores estão contando os dias para que as competições recomecem, alguns até apostam numa volta muito em breve, pelo menos com jogos de portões fechados para o público. Mas os efeitos da pandemia do coronavírus parecem estar longe de terminar. Os números dos casos e mortes avançam a cada dia no país, e tudo indica que o pior ainda está por vir.

Infelizmente, a ignorância do povo brasileiro e a irresponsabilidade de algumas autoridades, contribuem para que não façamos a quarentena como é o ideal, e o resultado disto é uma propagação maior do vírus em nosso país. Enquanto nos países vizinhos a coisa já está caminhando para um controle, nós ainda corremos risco de um colapso total do sistema de saúde causando milhares de mortes.

Dessa maneira, é impossível e até irresponsável voltar com as partidas de futebol no momento. O risco de contaminação continua muito alto e ainda não temos uma medicação comprovadamente eficaz para o tratamento, nem muito menos uma vacina para a imunização da população. Assim como os torcedores, jogadores, técnicos e dirigentes, eu estou louco para que a bola volte a rolar nos gramados do país, e mesmo não sendo uma pessoa pessimista, vejo ainda o desejo bem longe da realidade. Tomara Deus que tudo isso passe logo e que a vida volte a normalidade. Os seres humanos não nasceram para ficar presos numa gaiola sem interação, diversão e trabalho. Além do mais, nossa frágil economia dá sinais de falência total e caminhamos para o fundo do poço. Para os profetas do apocalipse, a coisa caminha para que grande parte da humanidade morra de fome ou vítima do covid-19.

Botafogo

É muito provável que quando você lê essa coluna, o Botafogo já tenha anunciado o novo técnico. Apesar do presidente Sérgio Meira ter dito sempre que o clube não tinha pressa, as negociações estão bem avançadas e o Belo pode até ter um técnico de renome para o restante da temporada. Soube que a distância entre a proposta que pediu o profissional e o que pode pagar o clube não é assim tão grande. Além do mais, a diretoria não dormiu no ponto e já tem um plano B na agulha. Tomara que tenhamos um final feliz, o torcedor botafoguense e o amante do futebol paraibano estão torcendo por isto.

ESTADO DA PARAÍBA
PREFEITURA MUNICIPAL DE ALGODÃO DE JANDAÍRA
ADJUDICAÇÃO
PREGÃO PRESENCIAL Nº 00014/2020

Com base nos elementos constantes do processo correspondente e observadas as disposições da legislação vigente, referente ao Pregão Presencial nº 00014/2020, que objetiva: FORNECIMENTO DE GENEROS ALIMENTICIOS PARA O CARDAPIO DO PNAE 2020; ADJUDICO o seu objeto a: MERILUCIA DA SILVA - R$ 332.196,00.

Algodão de Jandaira - PB, 22 de Abril de 2020

JOSÉ ELIZONALDO DOS SANTOS SOUZA
Pregoeiro Oficial

ESTADO DA PARAÍBA
PREFEITURA MUNICIPAL DE ALGODÃO DE JANDAÍRA
HOMOLOGAÇÃO
PREGÃO PRESENCIAL Nº 00014/2020

Nos termos do relatório final apresentado pelo Pregoeiro Oficial e observado parecer da Assessoria Jurídica, referente ao Pregão Presencial nº 00014/2020, que objetiva: FORNECIMENTO DE GENEROS ALIMENTICIOS PARA O CARDAPIO DO PNAE 2020; HOMOLOGO o correspondente procedimento licitatório em favor de: MERILUCIA DA SILVA - R$ 332.196,00.

Algodão de Jandaira - PB, 27 de Abril de 2020

MARICLEIDE IZIDRO DA SILVA
Prefeita

ESTADO DA PARAÍBA
PREFEITURA MUNICIPAL DE ALGODÃO DE JANDAÍRA
EXTRATO DE CONTRATO

OBJETO: FORNECIMENTO DE GENEROS ALIMENTICIOS PARA O CARDAPIO DO PNAE 2020. FUNDAMENTO LEGAL: Pregão Presencial nº 00014/2020. DOTAÇÃO: Recursos Próprios do Município de Algodão de Jandaira: 2.040 - Secretaria Educação, Cultura e Esportes 02040.12.361.2002.2012 - MERENDA ESCOLAR 000136 33.20.93.0000 DEVOLUÇÃO DE RECEITA 122 000130 33.90.30.0000 MATERIAL DE CONSUMO 111 000590 33.90.30.0000 MATERIAL DE CONSUMO 122. VIGÊNCIA: até o final do exercício financeiro de 2020. PARTES CONTRATANTES: Prefeitura Municipal de Algodão de Jandaíra e: CT Nº 00045/2020 - 30.04.20 - MERILUCIA DA SILVA - R$ 332.196,00.

PREFEITURA MUNICIPAL DE AGUIAR
AVISO DE CONVOCAÇÃO
PREGÃO PRESENCIAL Nº 00002/2020

A Prefeitura Municipal de Aguiar-PB, através de seu Pregoeiro Substituto e equipe de apoio, vem pelo presente CONVOCAR a empresa VALE – IMAGEM CLINICA DIAGNOSTICA VALE DO PIANCÓ LTDA - ME, cadastrada no CNPJ nº 18.557.568/0001-73, segunda colocada, para prestação dos serviços referente aos diversos itens, tendo como vencedora a empresa JOSÉ EURIDES LIBERALINO – ME, em virtude da mesma ter rescindido o contrato, nas mesmas condições propostas do primeiro ou negociar, conforme art. 64, § 2º da Lei nº 8.666/93, no prazo de até 05 (cinco) dias, ou prestar os esclarecimentos necessários.

Aguiar-PB, 11 de Maio de 2020.

Pregoeiro Substituto

PREFEITURA MUNICIPAL DE AREIA/PB
RATIFICAÇÃO E ADJUDICAÇÃO
DISPENSA Nº DP00041/2020

Nos termos dos elementos constantes da respectiva Exposição de Motivos que instrui o processo e observado o parecer da Assessoria Jurídica, referente a Dispensa de Licitação nº DP00041/2020, que objetiva: Contratação de pessoa jurídica para realização de serviços de impressão de material didático para os alunos da rede pública de ensino do município de Areia-Pb devido a situação de emergência ocasionada pelo Covid-19, de acordo com a lei 13.979 de 2020; RATIFICO o correspondente procedimento e ADJUDICO o seu objeto a: SANDRA DO NASCIMENTO SANTOS RIBEIRO 04200429462 - R$ 18.300,00.

Areia - PB, 11 de Maio de 2020

JOÃO FRANCISCO BATISTA DE ALBUQUERQUE
Prefeito

PREFEITURA MUNICIPAL DE AREIA/PB
EXTRATO DE TERMO DE ADITIVO

INSTRUMENTO: Termo de Aditivo nº 02 ao Contrato 00152/2018 decorrente do PREGÃO PRESENCIAL 00033/2018. PARTES: Prefeitura Municipal de Areia/PB e Public Software Informática Ltda – ME, CNPJ nº 07.553.129/0001-76. OBJETO: Alteração de Prazo contratual. FUNDAMENTAÇÃO LEGAL: Art. 57. II, § 2º e suas alterações. SIGNATÁRIOS: João Francisco Batista de Albuquerque e Public Software Informática Ltda – ME. DATA DA ASSINATURA:30/04/2020.

PREFEITURA MUNICIPAL DE ARAÇAGI
AVISO DE LICITAÇÃO
PREGÃO PRESENCIAL Nº 031.2020.

Torna público que fará realizar através do Pregoeiro Oficial e Equipe de Apoio, no GINÁSIO POLIESPORTIVO "O MONTEIRÃO" localizado à Av. Olívio Maroja, s/n. Bairro São Sebastião, saída para Itapororoca – Araçagi/PB, às 09h00min, do dia 26.05.2020, licitação modalidade PREGÃO, na forma PRESENCIAL, do tipo MENOR PREÇO, para aquisições de EQUIPAMENTOS e MATERIAIS para a rede municipal de Educação, de acordo Convênio 508/2019, celebrado entre Secretaria de Estado da Educação e da Ciência e Tecnologia / Prefeitura Municipal de Araçagi. Valor estimado das aquisições: R$ 100.000,00 – Cem mil reais. FUNDAMENTO LEGAL: Leis Federais nºs 8.666/93, 10.520/02, Decreto Municipal nº 03/2017 e demais Legislações pertinentes. Outros esclarecimentos e Cópia do referido Edital poderão ser obtidos no endereço supramencionado, em dias úteis, no horário compreendido de 08h00min às 12h00min. sites: www.araçagi.pb.gov.br / tce.pb.gov.br

Araçagi/PB, 08 de maio de 2020.

WALBERTO JOSÉ DA SILVA
Pregoeiro Oficial

PREFEITURA MUNICIPAL DE BELÉM/PB
EXTRATO DE ADITIVO DE CONTRATO

Nº TERMO ADITIVO: 01.2020.
REF: PREGÃO PRESENCIAL 04.2020.
REF: TERMO DE CONTRATO 00019/2020
OBJETO: AQUISIÇÕES PARCELADAS DE COMBUSTÍVEIS E DERIVADOS
CONTRATANTE: PREFEITURA MUNICIPAL DE BELÉM
CONTRATADO: RAYSSA MARQUES LEITE & CIA LTDA - ME
CNPJ: 17.364.800/0001-94.

OBJETO DO TERMO: Redução de 15,5% para o litro de óleo diesel comum, passando para o preço de R$ 3,30 (Três Reais e Trinta Centavos), redução de 14% para o litro de óleo diesel S 10, passando ao preço de R$ 3,40 (Três Reais e Quarenta Centavos) e redução de 12% para o litro de gasolina comum, passando para o preço de R$ 3,95 (Três Reais e Noventa e Cinco Centavos).

DATA RATIFICAÇÃO: 11.05.2020.
FUNDAMENTAÇÃO: Art. 65 – Par. 5º, Lei 8.666/93 e alterações posteriores
DATA TERMO ADITIVO 04.2020: 11.05.2020.
PERÍODO DE VIGÊNCIA: Até Dezembro de 2020.
OBS: Publicado para atendimento do disposto no parágrafo único do art. 61 da Lei 8.666/93.

RENATA CHRISTINNE FREITAS DE SOUZA LIMA BARBOSA
Prefeita

PREFEITURA MUNICIPAL DE BELÉM/PB
TOMADA DE PREÇOS 01.2020 - COMUNICADO

OBJETO: Contratação de Empresa Especializada para Planejamento, Organização e Execução do Concurso Público de provas e títulos para seleção de candidatos para o preenchimento de diversas vagas de cargos públicos de Nível Médio e Superior da Prefeitura Municipal de Belém – PB.

EMPRESAS INABILITADAS:
-CONTEMAX – CONSULTORIA TÉCNICA E PLANEJAMENTO LTDA
-EDUCA ASSESSORIA EDUCACIONAL LTDA.
-FUNDAÇÃO VALE DO PIAUÍ – FUNVAPI
-AESST – ASSOCIAÇÃO DE ENSINO SUPERIOR SANTA TEREZINHA

(Após analisados os recursos, conforme parecer jurídico nos autos, segue pelo indeferimento de todos)

A Comissão usará o art. 48 da Lei Federal nº 8666/93 em seu §3º Quando todos os licitantes forem inabilitados ou todas as propostas forem desclassificadas, a administração poderá fixar aos licitantes o prazo de oito dias úteis para a apresentação de nova documentação ou de outras propostas escoimadas das causas referidas neste artigo, facultada, no caso de convite, a redução deste prazo para três dias úteis. (Incluído pela Lei nº 9.648, de 1998). Portanto fica o dia 28.05.2020 as 09h00min para apresentação da nova documentação apenas dos licitantes já cadastrados no processo.

O Processo encontra-se no endereço anteriormente informado a disposição dos interessados no email: licitacaopmb2@gmail.com

Belém - PB, 11 de maio de 2020

LUIS SEBASTIÃO ALVES
Presidente da Comissão

ESTADO DA PARAÍBA
PREFEITURA MUNICIPAL DE CARAUBAS
EXTRATO DE CONTRATO

OBJETO: Ônibus Urbano Escolar Acessível ONUREA PISO ALTO. FUNDAMENTO LEGAL: Adesão a Registro de Preços nº AD00001/2020 - Ata de Registro de Preços nº 10/2019, decorrente do processo licitatório modalidade Pregão Eletrônico nº 11/2019, realizado pelo FUNDO NACIONAL DE DESENVOLVIMENTO DA EDUCAÇÃO (FNDE). DOTAÇÃO: Recursos do FNDE: DOTAÇÃO PARA AQUISIÇÃO DE ÔNIBUS ESCOLAR COM RECURSOS DO FNDE E MDE. 05.00 - SECRETARIA DE EDUCAÇÃO 12.361.0026.1019 - AQUISIÇÃO DE VEÍCULOS E EQUIPAMENTOS 111.000001 - Receitas de Impostos e de Transferência de Imposto Educação 4.4.90.52.01 - EQUIPAMENTOS E MATERIAL PERMANENTE 124.000001 - Outras Transferências de Recursos do FNDE 4.4.90.52.01 - EQUIPAMENTOS E MATERIAL PERMANENTE. VIGÊNCIA: até 04/05/2021. PARTES CONTRATANTES: Prefeitura Municipal de Caraubas e: CT Nº 80101/2020 - 04.05.20 - MAN LATIN AMERICA INDUSTRIA E COMERCIO DE VEICULOS LTDA - R$ 222.900,00.

ESTADO DA PARAÍBA
FUNDO MUNICIPAL DE SAÚDE DE CAPIM
HOMOLOGAÇÃO
PREGÃO PRESENCIAL Nº 00003/2020

Nos termos do relatório final apresentado pelo Pregoeiro Oficial e observado parecer da Assessoria Jurídica, referente ao Pregão Presencial nº 00003/2020, que objetiva: CONTRATAÇÃO DE EMPRESA ESPECIALIZADA EM MÃO DE OBRA MECÂNICA DE VEÍCULOS LEVES, PARA ATENDER AS NECESSIDADES DA FROTA PERTENCENTE AO FUNDO MUNICIPAL DE SAÚDE DE CAPIM; HOMOLOGO o correspondente procedimento licitatório em favor de: OFICINA E AUTOPEÇAS MAMANGUAPE - R$ 42.000,00.

Capim - PB, 08 de Maio de 2020

FABIANA GONÇALVES DE OLIVEIRA
Gestora do Fundo Municipal de Saúde

ESTADO DA PARAÍBA
FUNDO MUNICIPAL DE SAÚDE DE CAPIM
EXTRATO DE CONTRATO

OBJETO: CONTRATAÇÃO DE EMPRESA ESPECIALIZADA EM MÃO DE OBRA MECÂNICA DE VEÍCULOS LEVES, PARA ATENDER AS NECESSIDADES DA FROTA PERTENCENTE AO FUNDO MUNICIPAL DE SAÚDE DE CAPIM. FUNDAMENTO LEGAL: Pregão Presencial nº 00003/2020. DOTAÇÃO: Recursos Próprios do Município de Capim: : 02.050 - Fundo Municipal de Saúde; 10 301 2007 2020 - Manutenção das Atividades da Secretaria de Saúde; 10 301 1005 2025 - Manutenção da Atenção Especializada de Média e Alta Complexidade - MAC; 10 301 2007 2065 - Manutenção das Atividades de Vigilância Sanitária; 3.3.90.39.00 Outros Serviços de Terceiros Pessoa Jurídica. VIGÊNCIA: até o final do exercício financeiro de 2020. PARTES CONTRATANTES: Fundo Municipal de Saúde de Capim e:

CT Nº 00011/2020 - 08.05.20 - OFICINA E AUTOPEÇAS MAMANGUAPE - R$ 42.000,00

ESTADO DA PARAÍBA
PREFEITURA MUNICIPAL DE CUBATI
AVISO DE CANCELAMENTO
PREGÃO PRESENCIAL Nº 00009/2020

O Pregoeiro Oficial comunica o cancelamento da sessão pública das 10:00 hs do dia 21 de Maio de 2020, destinada ao recebimento das propostas relativas ao Pregão Presencial nº 00009/2020, que objetiva: CONTRATAÇÃO DE EMPRESA DESTINADA AO FORNECIMENTO DE GENEROS ALIMENTICIOS DESTINADOS AS DIVERSAS SECRETARIAS DO MUNICIPIO, MEDIANTE REQUISIÇÃO. Justificativa: Razões de interesse público.. Informações: no horário das 08:00 as 12:00 horas dos dias úteis, no seguinte endereço - Rua José Araújo Dantas, 229 - Centro - Cubatí.. - PB. Telefone: (083) 33851110. E-mail: pmcubati@hotmail.com.

Cubatí.. - PB, 11 de Maio de 2020

GRACIELE COSTA SANTOS ALVES
Pregoeiro Oficial

ESTADO DA PARAÍBA
PREFEITURA MUNICIPAL DE CUBATI
AVISO DE CANCELAMENTO
PREGÃO PRESENCIAL Nº 00008/2020

O Pregoeiro Oficial comunica o cancelamento da sessão pública das 08:00 hs do dia 21 de Maio de 2020, destinada ao recebimento das propostas relativas ao Pregão Presencial nº 00008/2020, que objetiva: CONTRATÇÃO DE EMPRESA DESTINADA AO FORNECIMENTO DE GENEROS ALIMENTICIOS PARA ATENDER AO PROGRAMA NACIONAL DE ALIMENTAÇÃO ESCOLAR - PNAE - ATRAVES DA SECRETARIA MUNICIPAL DE EDUCAÇÃO DESTE MUNICIPIO, MEDIANTE REQUISIÇÃO. Justificativa: Razões de interesse público.. Informações: no horário das 08:00 as 12:00 horas dos dias úteis, no seguinte endereço - Rua José Araújo Dantas, 229 - Centro - Cubatí.. - PB. Telefone: (083) 33851110. E-mail: pmcubati@hotmail.com.

Cubatí.. - PB, 11 de Maio de 2020

GRACIELE COSTA SANTOS ALVES
Pregoeiro Oficial

PREFEITURA MUNICIPAL DE CATURITÉ – PB
AVISO DE LICITAÇÃO
TOMADA DE PREÇOS Nº 005/2020

A Comissão Permanente de Licitação da prefeitura municipal de Caturité – PB, em atendimento as disposições contidas na Lei 8.666/93 e suas alterações posteriores, TORNA PÚBLICO para conhecimento dos interessados, que às 10h00min do dia 28/05/2020, na sala de reuniões da CPL, localizada à Rua João Queiroga, 10, Centro – Caturité/PB, fará realizar licitação na modalidade Tomada de Preços, do tipo menor Preço, que tem por objetivo a CONSTRUÇÃO DA CENTRAL DE VELORIOS NO MUNICIPIO DE CATURITÉ - PB.. Maiores informações através do Fone (83) 3345-1075, no horário das 08h00min ás 12h00min.

Caturité – PB, 11 de maio de 2020.

HELDER FRANCISCO NUNES
Presidente da CPL

ESTADO DA PARAÍBA
PREFEITURA MUNICIPAL DE CURRAL VELHO
EXTRATO DE CONTRATO

OBJETO: Aquisição parcelada de material de Construção para as Secretarias do município de Curral Velho-PB, a medida de suas necessidades. FUNDAMENTO LEGAL: Pregão Presencial nº 00011/2020. DOTAÇÃO: Recursos Próprios do Município de Curral Velho: 02.000 GABINETE DO PREFEITO, 04 122 1004 2003 MANUTENÇÃO DAS ATIVIDADES DO GABINETE DO PREFEITO, 020 3390.30 00 001 MATERIAL DE CONSUMO; 05.000 SECRETARIA DE ADMINISTRAÇÃO E GESTÃO PÚBLICA, 04 122 1004 2007 MANUT. DAS ATIV. DA SEC. DE ADMINISTRAÇÃO E GESTÃO PÚBLICA, 050 3390.30 00 001 MATERIAL DE CONSUMO; 06.000 SECRETARIA DE FINANÇAS, PLANEJAMENTO E GESTÃO ORÇAMENTÁRIA, 068 3390.30 00 001 MATERIAL DE CONSUMO; 07.000 SECRETARIA DE DESENVOLVIMENTO RURAL, 20 606 1004 2011 MANUTENÇÃO DAS ATIV. DA SECRETARIA DE DESENVOLVIMENTO RURAL, 091 3390.30 00 001 MATERIAL DE CONSUMO; 08.000 SECRETARIA DE INFRAESTRUTURA, 15 452 1004 2012 MANUTENÇÃO DAS ATIVIDADES DA SECRETARIA DE INFRAESTRUTURA, 118 3390.30 00 001 MATERIAL DE CONSUMO, 119 3390.30 00 610 MATERIAL DE CONSUMO; 10.000 SECRETARIA DE DESENVOLVIMENTO HUMANO E CIDADANIA, 08 244 1008 2028 MANUT. DA SECRETARIA DE DESENVOLVIMENTO HUMANO E CIDADANIA, 192 3390.30 00 001 MATERIAL DE CONSUMO; 10.001 FUNDO MUNICIPAL DE AÇÃO SOCIAL, 08 244 1008 2036 MANUTENÇÃO DE OUTROS PROGRAMAS DO FNAS, 220 3390.30 00 311 MATERIAL DE CONSUMO; 11.000 SECRETARIA DE EDUCAÇÃO, CULTURA E ESPORTES, 12 368 1018 2054 MANUTENÇÃO DAS ATIVIDADES DA SECRETARIA DE EDUCAÇÃO, 325 3390.30 00 114 MATERIAL DE CONSUMO. VIGÊNCIA: até o final do exercício financeiro de 2020. PARTES CONTRATANTES: Prefeitura Municipal de Curral Velho e: CT Nº 00010/2020 - 11.05.20 - JOSE PAULINO PEREIRA - R$ 432.172,70.

ESTADO DA PARAÍBA
PREFEITURA MUNICIPAL DE CONCEIÇÃO
AVISO DE ADIAMENTO
PREGÃO PRESENCIAL Nº 00027/2020

A Pregoeira Oficial comunica o adiamento do Pregão Presencial nº 00027/2020, para o dia 19 de Maio de 2020 às 09:30 horas, no mesmo local inicialmente divulgado: Rua Capitão João Miguel - Centro Administrativo Integrado, S/N - São José - Conceição - PB. Informações: no horário 08h00min Às 12h00min dos dias úteis, no referido endereço. Telefone: (83) 3453-2486.

Conceição - PB, 11 de Maio de 2020

KÉSSYA MEDEIROS LACERDA FIGUEIREDO DE SOUSA
Pregoeira Oficial

ESTADO DA PARAÍBA
PREFEITURA MUNICIPAL DE CONCEIÇÃO
AVISO DE ADIAMENTO
PREGÃO PRESENCIAL Nº 00028/2020

A Pregoeira Oficial comunica o adiamento do Pregão Presencial nº 00028/2020, para o dia 19 de Maio de 2020 às 11:00 horas, no mesmo local inicialmente divulgado: Rua Capitão João Miguel - Centro Administrativo Integrado, S/N - São José - Conceição - PB. Informações: no horário 08h00min Às 12h00min dos dias úteis, no referido endereço. Telefone: (83) 3453-2486.

Conceição - PB, 11 de Maio de 2020

KÉSSYA MEDEIROS LACERDA FIGUEIREDO DE SOUSA
Pregoeira Oficial

ESTADO DA PARAÍBA
PREFEITURA MUNICIPAL DE CONCEIÇÃO
AVISO DE ADIAMENTO
PREGÃO PRESENCIAL Nº 00029/2020

A Pregoeira Oficial comunica o adiamento do Pregão Presencial nº 00029/2020, para o dia 19 de Maio de 2020 às 13:00 horas, no mesmo local inicialmente divulgado: Rua Capitão João Miguel - Centro Administrativo Integrado, S/N - São José - Conceição - PB. Informações: no horário 08h00min Às 12h00min dos dias úteis, no referido endereço. Telefone: (83) 3453-2486.

Conceição - PB, 11 de Maio de 2020

KÉSSYA MEDEIROS LACERDA FIGUEIREDO DE SOUSA
Pregoeira Oficial

ESTADO DA PARAÍBA
PREFEITURA MUNICIPAL DE CONCEIÇÃO
EXTRATO DE RATIFICAÇÃO E ADJUDICAÇÃO

O PREFEITO DO MUNICÍPIO DE CONCEIÇÃO, ESTADO DA PARAÍBA, no uso de suas atribuições legais, R E S O L V E: Ratificar o objeto da licitação, modalidade Dispensa nº DV00000025/2020: Aquisição de tendas para dar suporte nas barreiras sanitárias montadas nas divisas do município, no combate ao enfrentamento das consequências causadas pela Pandemia do COVID-19 para o município de Conceição/PB.; com base nos elementos constantes do processo correspondente, e Adjudicar em favor da empresa NOVA CONQUISTA – COMÉRCIO DE EQUIPAMENTOS LTDA - CNPJ nº 14.209.485/0001-32– VALOR: R$ 9.600,00.

Conceição - PB, 08 de Maio de 2020.

JOSÉ IVANILSON SOARES DE LACERDA
Prefeito

ESTADO DA PARAÍBA
PREFEITURA MUNICIPAL DE CONCEIÇÃO
AVISO DE LICITAÇÃO - RETORNO
TOMADA DE PREÇOS Nº 00004/2020

Torna público que fará realizar através da Comissão Permanente de Licitação, sediada na Rua Capitão João Miguel - Centro Administrativo Integrado, S/N - São José - Conceição - PB, às 10:00 horas do dia 20 de Maio de 2020, licitação modalidade Tomada de Preços, do tipo menor preço, para: Contratação de escritórios ou sociedade de advogados especializados na administração pública para a execução dos serviços técnicos advocatícios, com objetivo de defender os interesses do Município de Conceição e direitos deste no âmbito da administração pública e judicial, conforme o termo de referência. Recursos: previstos no orçamento vigente. Fundamento legal: Lei Federal nº 8.666/93 e suas alterações posteriores. Informações: no horário 08h00min Às 12h00min dos dias úteis, no endereço supracitado. Telefone: (83) 3453-2486. Edital: www.tce.pb.gov.br.

Conceição - PB, 11 de Maio de 2020.

JOSÉ IVANILDO GONÇALVES DA COSTA
Presidente da Comissão

ESTADO DA PARAÍBA
PREFEITURA MUNICIPAL DE CONCEIÇÃO
AVISO DE LICITAÇÃO - RETORNO
TOMADA DE PREÇOS Nº 00003/2020

Torna público que fará realizar através da Comissão Permanente de Licitação, sediada na Rua Capitão João Miguel - Centro Administrativo Integrado, S/N - São José - Conceição - PB, às 09:30 horas do dia 20 de Maio de 2020, licitação modalidade Tomada de Preços, do tipo menor preço, para: Contratação de empresa para execução continuada dos serviços de Contabilidade e de Assessoria Contábil Administrativa e Financeira do Município de Conceição - PB. Recursos: previstos no orçamento vigente. Fundamento legal: Lei Federal nº 8.666/93 e suas alterações posteriores. Informações: no horário 08h00min Às 12h00min dos dias úteis, no endereço supracitado. Telefone: (83) 3453-2486. Edital: www.tce.pb.gov.br.

Conceição - PB, 11 de Maio de 2020.

JOSÉ IVANILDO GONÇALVES DA COSTA
Presidente da Comissão

ESTADO DA PARAÍBA
PREFEITURA MUNICIPAL DE CONCEIÇÃO
EXTRATO DE CONTRATO

OBJETO: Aquisição de tendas para dar suporte nas barreiras sanitárias montadas nas divisas do município, no combate ao enfrentamento das consequências causadas pela Pandemia do COVID-19 para o município de Conceição/PB.

DOTAÇÃO: UNIDADE ORÇAMENTÁRIA: 06.001- FUNDO MUNICIPAL DE SAÚDE - 10.122.1012.2099 - MANUTENÇÃO DAS ATIVIDADES EMERGENCIAIS DE COMBATE AO COVID-19 - ELEMENTO DE DESPESA - 4.4.90.52- EQUIPAMENTOS E MATERIAL PERMANENTE. VIGÊNCIA: até 90 (noventa) dias

PARTES: CONTRATANTE E CONTRATADO: Prefeitura Municipal de Conceição e: CT Nº 32501/2020 E NOVA CONQUISTA – COMÉRCIO DE EQUIPAMENTOS LTDA - CNPJ nº 14.209.485/0001-32– VALOR: R$ 9.600,00.

Conceição - PB, 08 de Maio de 2020.

JOSÉ IVANILSON SOARES DE LACERDA
Prefeito
CONTRATANTE
NOVA CONQUISTA – COMÉRCIO DE EQUIPAMENTOS LTDA
CNPJ nº 14.209.485/0001-32
CONTRATADO

PREFEITURA MUNICIPAL DE GUARABIRA
EXTRATO DE ADITIVO DE CONTRATO

SEGUNDO TERMO ADITIVO AO CONTRATO
REF: PREGÃO PRESENCIAL 59.2018.

OBJETO: Prorrogação por mais 08 (oito) meses, contados do término do prazo de vigência do Termo de Contrato de nº 351/2018 datado de 15/05/2018 e com término de vigência em 15/05/2019 e ao Primeiro Aditivo de Prazo com vigência até 16/05/2020, celebrado inicialmente entre as partes, objetivando A prestação de serviços com Sistema de Câmeras para os diversos prédios públicos do Município.

CONTRATANTE: PREFEITURA MUNICIPAL DE GUARABIRA – MARCUS DIOGO DE LIMA. CONTRATADA: KLEVENY JOSÉ SOUSA RIBEIRO – CNPJ: 14.101.812/0001-38 - KLEVENY JOSÉ SOUSA RIBEIRO

JUSTIFICATIVA: Por ainda não ter finalizado os serviços, conforme cronograma e por se tratar de serviços continuados

REGIMENTO: Lei 8.666/93 e suas alterações posteriores.
DATA TERMO ADITIVO: 11/05/2020.
VIGÊNCIA DO TERMO ADITIVO: 31/12/2020
VALOR ADITIVADO: R$ 140.650,00 (Cento e Quarenta Mil Seiscentos e Cinquenta Reais)

OBS: Publique-se para atendimento do disposto no parágrafo único do art. 61 da Lei 8.666/93.

MARCUS DIOGO DE LIMA
Prefeito

PREFEITURA MUNICIPAL DE GUARABIRA/PB
EXTRATO DE CONTRATO

OBJETO: Contratação de empresa no ramo pertinente para os serviços de Fechamento da área ampliada do Cemitério Bom Jesus, Bairro Novo - Guarabira/PB. FUNDAMENTO LEGAL: Dispensa de Licitação nº DP00015/2020. DOTAÇÃO: RECURSOS PRÓPRIOS / OUTROS: Dotação consignada no orçamento vigente 2020 – 4.4.90.51.01 – Obras e Instalações. VIGÊNCIA: Dezembro de 2020. PARTES CONTRATANTES: PREFEITURA MUNICIPAL DE GUARABIRA e ANDERSON DE PONTES FERREIRA - R$ 14.406,95 – Quatorze Mil Quatrocentos e Seis Reais e Noventa e Cinco Centavos - CT Nº 00265/2020 – 08.05.2020.

MARCUS DIOGO DE LIMA
Prefeito

PREFEITURA MUNICIPAL DE GUARABIRA/PB
RATIFICAÇÃO E ADJUDICAÇÃO
DISPENSA Nº DP00015/2020

Nos termos dos elementos constante da respectiva Exposição de Motivos que instrui o processo e observado o parecer da Assessoria Jurídica, referente a Dispensa de Licitação nº DP00015/2020, que objetiva: Contratação de empresa no ramo pertinente para os serviços de Fechamento da área ampliada do Cemitério Bom Jesus, Bairro Novo - Guarabira/PB; RATIFICO o correspondente procedimento e ADJUDICO o seu objeto a: ANDERSON DE PONTES FERREIRA - R$ 14.406,95 – Quatorze Mil Quatrocentos e Seis Reais e Noventa e Cinco Centavos.

Guarabira - PB, 08 de maio de 2020.

MARCUS DIOGO DE LIMA
Prefeito

PREFEITURA MUNICIPAL DE GUARABIRA/PB
RATIFICAÇÃO E ADJUDICAÇÃO
DISPENSA Nº DP00016/2020

Nos termos dos elementos constante da respectiva Exposição de Motivos que instrui o processo e observado o parecer da Assessoria Jurídica, referente a Dispensa de Licitação nº DP00016/2020, que objetiva: Contratação de empresa no ramo pertinente para os serviços de drenagem de águas pluviais no Bairro Dona Adália, na Rua Lodônio Henrique de Bulhões - Guarabira/PB; RATIFICO o correspondente procedimento e ADJUDICO o seu objeto a: ROBERT DA CONCEIÇÃO MARTINS - R$ 25.214,47 – Vinte e Cinco Mil Duzentos e Quatorze Reais e Quarenta e Sete Centavos.

Guarabira - PB, 08 de maio de 2020.

MARCUS DIOGO DE LIMA
Prefeito

PREFEITURA MUNICIPAL DE GUARABIRA/PB
EXTRATO DE CONTRATO

OBJETO: Contratação de empresa no ramo pertinente para os serviços de drenagem de águas pluviais no Bairro Dona Adália, na Rua Lodônio Henrique de Bulhões - Guarabira/PB. FUNDAMENTO LEGAL: Dispensa de Licitação nº DP00016/2020. DOTAÇÃO: RECURSOS PRÓPRIOS / OUTROS: Dotação consignada no orçamento vigente 2020 – 4.4.90.51.01 – Obras e Instalações. VIGÊNCIA: Dezembro de 2020. PARTES CONTRATANTES: PREFEITURA MUNICIPAL DE GUARABIRA e ROBERT DA CONCEIÇÃO MARTINS - R$ 25.214,47 – Vinte e Cinco Mil Duzentos e Quatorze Reais e Quarenta e Sete Centavos - CT Nº 00266/2020 – 08.05.2020.

MARCUS DIOGO DE LIMA
Prefeito

ESTADO DA PARAÍBA
PREFEITURA MUNICIPAL DE GADO BRAVO
HOMOLOGAÇÃO E ADJUDICAÇÃO
TOMADA DE PREÇOS Nº 00002/2020

Nos termos do relatório final apresentado pela Comissão Permanente de Licitação e observado o parecer da Assessoria Jurídica, referente a Tomada de Preços nº 00002/2020, que objetiva: Contratação de empresa do ramo de engenharia para execução dos serviços de pavimentação em paralelepípedo em diversas ruas do Município, conforme especificações do projeto básico; HOMOLOGO o correspondente procedimento licitatório e ADJUDICO o seu objeto a: PACHU SANTOS ENGENHARIA PROJETOS E CONSTRUCOES LTDA ME - M - R$ 280.880,79.

Gado Bravo - PB, 07 de Maio de 2020

PAULO ALVES MONTEIRO
Prefeito

ESTADO DA PARAÍBA
PREFEITURA MUNICIPAL DE GADO BRAVO
EXTRATO DE CONTRATO

OBJETO: Contratação de empresa do ramo de engenharia para execução dos serviços de pavimentação em paralelepípedo em diversas ruas do Município, conforme especificações do projeto básico. FUNDAMENTO LEGAL: Tomada de Preços nº 00002/2020. DOTAÇÃO: Recursos Próprios do Município de Gado Bravo: 02.010 SECRETRIA DE INFRAESTRUTURA 15 451 1003 1014 Ampliação de Pavimentação 4490.51 99 Obras e Instalações. VIGÊNCIA: até 06/07/2020. PARTES CONTRATANTES: Prefeitura Municipal de Gado Bravo e: CT Nº 00054/2020 - 07.05.20 - PACHU SANTOS ENGENHARIA PROJETOS E CONSTRUCOES LTDA ME - M - R$ 280.880,79.

PREFEITURA MUNICIPAL DE IBIARA
EXTRATO DE CONTRATO

INSTRUMENTO: CONTRATO PARA AQUISIÇÃO DE MEDICAMENTOS, DE ACORDO COM O PREGÃO PRESENCIAL Nº 00015/2020.
CONTRATANTE: PREFEITURA MUNICIPAL DE IBIARA
CONTRATADA: JOSÉ NERGINO SOBREIRA, CNPJ Nº 63.478.895/0001-94
OBJETO: AQUISIÇÃO DE MEDICAMENTOS DESTINADOS A SECRETARIA DE SAÚDE.
VALOR GLOBAL DE: R$ 151.643,00 (cento e cinqüenta e um mil seiscentos e quarenta e três reais
PRAZO: DA ASSINATURA DO CONTRATO ATÉ 31.12.2020

IBIARA - PB, 04 DE MAIO DE 2020

FRANCISCO NENIVALDO DE SOUSA
PREFEITO

PREFEITURA MUNICIPAL DE IBIARA
EXTRATO DE CONTRATO

INSTRUMENTO: Contrato para aquisição de medicamentos, de acordo com o Pregão Presencial nº 00017/2020.
CONTRATANTE: Prefeitura Municipal de Ibiara
CONTRATADA: PAULO JOSÉ MAIA ESMERALDO SOBREIRA – CNPJ N° 09.210.2019/0001-90.
OBJETO: Aquisição de medicamentos destinados a secretaria de saúde.
VALOR GLOBAL DE: R$ 128.836,84 (cento e vinte e oito mil, oitocentos e trinta e seis reais e oitenta e quatro centavos)
PRAZO: Da assinatura do contrato até 31.12.2020.

Ibiara - PB, 04 de Maio de 2020

FRANCISCO NENIVALDO DE SOUSA
Prefeito

PREFEITURA MUNICIPAL DE IBIARA
AVISO DE EDITAL DE LICITAÇÃO
PREGÃO PRESENCIAL Nº 00019/2020

A Prefeitura Municipal de Ibiara, através de seu Pregoeiro substituto e equipe de apoio, torna público para conhecimento dos interessados que fará realizar licitação na modalidade PREGÃO PRESENCIAL Nº 00019/2020, do tipo menor preço por item, objetivando a aquisição de peças em geral, destinadas a frota que pertence a prefeitura e veículos locados, cuja abertura será no dia 27.05.2020, às 13:00 horas, na sala de licitações deste órgão, situado a Rua Prefeito Antonio Ramalho Diniz, 26, Centro – Ibiara - PB. O edital e demais informações encontram-se a disposição dos interessados no endereço acima citado, no horário das 07:00 às 12:00 horas, contatos pelo telefone (0**83) 3454-1035.

Ibiara-PB, 11 de Maio de 2020.

Pregoeiro Substituto

PREFEITURA MUNICIPAL DE IBIARA
AVISO DE EDITAL DE LICITAÇÃO
PREGÃO PRESENCIAL Nº 00020/2020

A Prefeitura Municipal de Ibiara, através de seu Pregoeiro substituto e equipe de apoio, torna público para conhecimento dos interessados que fará realizar licitação na modalidade PREGÃO PRESENCIAL Nº 00020/2020, do tipo menor preço por item, objetivando a contratação de empresa para prestação de mão de obra para conserto de veículos em geral, destinadas a frota que pertence a prefeitura e locados, cuja abertura será no dia 27.05.2020, às 15:00 horas, na sala de licitações deste órgão, situado a Rua Prefeito Antonio Ramalho Diniz, 26, Centro – Ibiara - PB. O edital e demais informações encontram-se a disposição dos interessados no endereço acima citado, no horário das 07:00 às 12:00 horas, contatos pelo telefone (0**83) 3454-1035.

Ibiara-PB, 11 de Maio de 2020.

Pregoeiro Substituto

ESTADO DA PARAÍBA
PREFEITURA MUNICIPAL DE LAGOA SECA
EXTRATO DO QUARTO TERMO ADITIVO AO CONTRATO Nº: 00126/2017

OBJETO: LOCAÇÃO DE CAMINHÃO COMPACTADOR E CAÇAMBAS PARA A COLETA, TRANSPORTE E DESTINAÇÃO FINAL DE RESIDUOS SOLIDOS E RETIRADA DE ENTULHOS PARA ATENDER AS NECESSIDADES DESTA EDILIDADE. FUNDAMENTO LEGAL: Termo Aditivo de Prazo nº 00004/2020. VIGÊNCIA: De 17/04/2020 até 17/04/2021. Data de Assinatura: 17/04/2020. PARTES CONTRATANTES: Prefeitura Municipal de Lagoa Seca e a empresa RAINHA EMPREITEIRA LTDA - ME.

ESTADO DA PARAÍBA
PREFEITURA MUNICIPAL DE LAGOA SECA
EXTRATO DE ADITIVO

OBJETO: CONTRATAÇÃO DE EMPRESA PARA A EXECUÇÃO DE RECAPEAMENTO ASFÁLTICO NO MUNICÍPIO DE LAGOA SECA/PB - CR 1059.552-60/2018. FUNDAMENTO LEGAL: Tomada de Preços nº 00005/2019. ADITAMENTO: Dar continuidade a execução do objeto contratado. PARTES CONTRATANTES: Prefeitura Municipal de Lagoa Seca e: CT Nº 00164/2019 - CONSTRUTORA ROCHA CAVALCANTE LTDA, CNPJ Nº 09.323.098/0001-92 - 2º Aditivo - prorroga o prazo por mais 120 dias, ficando a vigência do mesmo de 08.05.20 a 05.09.20. Lagoa Seca – PB, 08.05.2020.

FÁBIO RAMALHO DA SILVA
Prefeito

ESTADO DA PARAÍBA
PREFEITURA MUNICIPAL DE LAGOA SECA
EXTRATO DE ADITIVO

OBJETO: CONTRATAÇÃO DE EMPRESA PARA A EXECUÇÃO DE RECAPEAMENTO ASFÁLTICO NO MUNICÍPIO DE LAGOA SECA/PB - CR 1052.740-86/2018, com recursos federal/próprios. FUNDAMENTO LEGAL: Tomada de Preços nº 00004/2019. ADITAMENTO: Ajuste no quantitativo para adequação do projeto. PARTES CONTRATANTES: Prefeitura Municipal de Lagoa Seca e: CT Nº 00163/2019 - CONSTRUTORA ROCHA CAVALCANTE LTDA - CNPJ: 09.323.098/0001-92 - 3º Aditivo - acréscimo de R$ 126.260,04, ficando o referido contrato com valor total de R$ 673.281,76, tendo em acréscimo de 23,08%. ASSINATURA: 08.05.20

Lagoa Seca – PB, 08 de Maio de 2020.

FÁBIO RAMALHO DA SILVA
Prefeito

ESTADO DA PARAÍBA
PREFEITURA MUNICIPAL DE LAGOA SECA
EXTRATO DE ADITIVO

OBJETO: CONTRATAÇÃO DE EMPRESA PARA A EXECUÇÃO DE RECAPEAMENTO ASFÁLTICO NO MUNICÍPIO DE LAGOA SECA/PB - CR 1052.740-86/2. FUNDAMENTO LEGAL: Tomada de Preços nº 00004/2019. ADITAMENTO: Dar continuidade a execução do objeto contratado. PARTES CONTRATANTES: Prefeitura Municipal de Lagoa Seca e: CT Nº 00163/2019 - CONSTRUTORA ROCHA CAVALCANTE LTDA, CNPJ Nº 09.323.098/0001-92 - 2º Aditivo - prorroga o prazo por mais 120 dias, ficando a vigência do mesmo de 08.05.20 a 05.09.20. Lagoa Seca – PB, 08.05.2020.

FÁBIO RAMALHO DA SILVA
Prefeito

ESTADO DA PARAÍBA
PREFEITURA MUNICIPAL DE MAMANGUAPE
AVISO DE REVOGAÇÃO
PREGÃO PRESENCIAL-SRP Nº 017/2020

OBJETO: LOCAÇÃO DE VEÍCULO TIPO CARRETA COM BI TREM BASCULANTE PARA MANUTENÇÃO DAS ATIVIDADES DA SECRETARIA DE MEIO AMBIENTE.

A PREFEITURA MUNICIPAL DE MAMANGUAPE torna público para conhecimento dos interessados que após análise do pedido de retificação do TERMO DE REFERÊNCIA do presente pregão afim de melhor adequar a necessidade da administração. Decisão essa que foi acolhida pela

prefeita do Município de Mamanguape-PB. Ato contínuo, fica DECIDIDO também a REVOGAÇÃO do presente certame para edição de novo edital. desta feita, nos termos do que recomenda o art. 49 da Lei Federal n.º 8.666/93. Maiores informações, no departamento de licitações, no prédio sede da Prefeitura Municipal de Mamanguape, cujo endereço encontra-se no preâmbulo do edital.

Mamanguape 05 de maio de 2020.

Marília Magdala Toscano Máximo
Pregoeira Oficial

ESTADO DA PARAÍBA
PREFEITURA MUNICIPAL DE MAMANGUAPE
AVISO DE SUSPENSÃO DE LICITAÇÃO
PREGÃO PRESENCIAL Nº 017/2020

OBJETO: AQUISIÇÃO DE EQUIPAMENTOS DE INFORMÁTICA, DESTINADOS A MANUTENÇÃO DO FUNDO MUNICIPAL DE SAÚDE DE MAMANGUAPE.

A PREFEITURA MUNICIPAL DE MAMANGUAPE torna público para conhecimento dos interessados, em especial, as empresas que participam do respectivo certame licitatório, a SUSPENSÃO da reunião para abertura do referido certame, que aconteceria dia 20 de Maio de 2020 às 09:00. Tal medida apresenta-se por medidas de prevenção evitando aglomeração de pessoas em defesa dos interesses da saúde coletiva no combate ao avanço do COVID-19. Uma nova data de reunião será publicada no Diário Oficial do Estado. Maiores informações no departamento de licitações, na Rua Antenor Navarro, n°10, Centro, MAMANGUAPE – PB, no horário das 08:00 às 12:00 ou no site oficial: https://www.mamanguape.pb.gov.br/licitacoes/ano-2020/.

Mamanguape 11 de Maio de 2020.

Marília Magdala Toscano Máximo
Pregoeira

ESTADO DA PARAÍBA
PREFEITURA MUNICIPAL DE MAMANGUAPE
AVISO DE SUSPENSÃO DE LICITAÇÃO
PREGÃO PRESENCIAL Nº 018/2020

OBJETO: AQUISIÇÃO EVENTUAL E PARCELADA DE PNEUS, CÂMARA DE AR E PROTETORES DESTINADOS A MANUTENÇÃO DOS VEÍCULOS DA FROTA MUNICIPAL E FUNDO MUNICIPAL DE SAÚDE.

A PREFEITURA MUNICIPAL DE MAMANGUAPE torna público para conhecimento dos interessados, em especial, as empresas que participam do respectivo certame licitatório, a SUSPENSÃO da reunião para abertura do referido certame, que aconteceria dia 13 de Maio de 2020 às 09:00. Tal medida apresenta-se por medidas de prevenção evitando aglomeração de pessoas em defesa dos interesses da saúde coletiva no combate ao avanço do COVID-19. Uma nova data de reunião será publicada no Diário Oficial do Estado. Maiores informações no departamento de licitações, na Rua Antenor Navarro, n°10, Centro, MAMANGUAPE – PB, no horário das 08:00 às 12:00 ou no site oficial: https://www.mamanguape.pb.gov.br/licitacoes/ano-2020/.

Mamanguape 11 de Maio de 2020.

Marília Magdala Toscano Máximo
Pregoeira

Prefeitura municipal de Piancó
EXTRATO DO CONTRATO

PROCESSO: Dispensa Nº 00018/2020.

CONTRATANTE: Prefeitura municipal de Piancó.

CONTRATADO: MAGNA DA SILVA MELO LOPES - ME; CNPJ nº 28.361.437/0001-70.

OBJETIVO: Contratação de empresa especializada no fornecimento de lavatório portátil, totalmente independente de instalação hidráulica ou elétrica. Munido de dispenser de papel toalha e sabonete líquido com reservatório para abastecimento de água limpa e água para descarte. Estrutura em metalon galvanizado e placas de ACM. Em combate a COVID-19 no município de Piancó-PB.

Valor Global Estimado:R$ 17.800,00 (dezessete mil e oitocentos reais).

Piancó-PB, 11 demaio de 2020.

Daniel Galdino de Araújo Pereira
Prefeito

Prefeitura municipal de Piancó
Aviso de Ratificação

Ratifico, a Dispensa nº 00018/2020, em favor da empresaMAGNA DA SILVA MELO LOPES - ME; CNPJ nº 28.361.437/0001-70,tendo como objeto a Contratação de empresa especializada no fornecimento de lavatório portátil, totalmente independente de instalação hidráulica ou elétrica. Munido de dispenser de papel toalha e sabonete líquido com reservatório para abastecimento de água limpa e água para descarte. Estrutura em metalon galvanizado e placas de ACM. Em combate a COVID-19 no município de Piancó-PB.Como valor global estimado de R$ 17.800,00 (dezessete mil e oitocentos reais), em consequência fica a mesmo convocada a assinar o termo contratual, conforme art. 64, caput, da lei nº 8.666/93.

Piancó-PB, 11 de maio de 2020.

Daniel Galdino de Araújo Pereira
Prefeito

PREFEITURA MUNICIPAL DE PIANCÓ
HOMOLOGAÇÃO E ADJUDICAÇÃO

HOMOLOGO o presente processo de INEXIGIBILIDADE DE LICITAÇÃO Nº 00041/2020, -CPL, de acordo com o parecer da Comissão Permanente de Licitação – CPL, contido no termo de Encerramento.

Faço a ADJUDICAÇÃO do seu objeto em favor da empresa BARBARA DE ALENCAR RODRIGUES - ME - CNPJ nº 37.009.650/0001-08, com o Valor Mensal de R$ 15.000,00 (quinze mil reais) e o Valor Global Anual deR$ 120.000,00 (cento e vinte mil reais), com o objeto a Contratação de empresa para prestação dos serviços de Médico para o atendimento no Programa de Saúde da Família (PSF), Referente a Chamada Pública 00002/2020.

Piancó-PB, 11 de maio de 2020.

Daniel Galdino de Araújo Pereira
Prefeito

Prefeitura municipal de Piancó
EXTRATO DO CONTRATO
Inexigibilidaden° 00041/2020

CONTRATANTE: Prefeitura Municipal de Piancó.

CONTRATADA:BARBARA DE ALENCAR RODRIGUES - ME - CNPJ nº 37.009.650/0001-08

OBJETIVO:Contratação de empresa para prestação dos serviços de Médico para oatendimento no Programa de Saúde da Família (PSF), Referente a Chamada Pública 00002/2020.

VALOR MENSAL: R$ 15.000,00 (quinze milreais).

VALOR GLOBAL ANUAL: R$ 120.000,00 (cento e vinte mil reais).

Piancó-PB, 11 de maio de 2020.

Daniel Galdino de Araújo Pereira
Prefeito

ESTADO DA PARAÍBA
PREFEITURA MUNICIPAL DE PICUI
AVISO DE LICITAÇÃO
TOMADA DE PREÇOS Nº 00007/2020

Torna público que fará realizar através da Comissão Permanente de Licitação, sediada na Rua Antônio Firmino - Centro Administrativo, 348 - Monte Santo - Picuí - PB, às 09:00 horas do dia 08 de Junho de 2020, licitação modalidade Tomada de Preços, do tipo menor preço, para: CONTRATAÇÃO DE EMPRESA DE CONSTRUÇÃO CIVIL, PARA EXECUÇÃO DE OBRA DE PAVIMENTAÇÃO EM PEDRA GRANÍTICA (PARALELEPÍPEDO E MEIO FIO) DO LOTE 08 DE VIAS PÚBLICAS DO MUNICÍPIO DE PICUÍ-PB, CONFORME PROJETO BÁSICO. Recursos: previstos no orçamento vigente. Fundamento legal: Lei Federal nº 8.666/93; Lei Complementar nº 123/06; e legislação pertinente, consideradas as alterações posteriores das referidas normas. Informações: no horário das 08:00 as 12:00 horas dos dias úteis, no endereço supracitado. Telefone: (083) 3371-2126. E-mail: pmp.cpl@picui.pb.gov.br. Edital: www.picui.pb.gov.br/licitacoes ou www.tce.pb.gov.br.

Picuí - PB, 08 de Maio de 2020

Olivânio Dantas Remígio
Prefeito Constitucional

ESTADO DA PARAÍBA
PREFEITURA MUNICIPAL DE PICUI
AVISO DE LICITAÇÃO
PREGÃO PRESENCIAL Nº 00021/2020

Torna público que fará realizar através do Pregoeiro Oficial e Equipe de Apoio, sediada na Rua Antônio Firmino - Centro Administrativo, 348 - Monte Santo - Picuí - PB, às 09:00 horas do dia 27 de Maio de 2020, licitação modalidade Pregão Presencial, do tipo menor preço, visando formar Sistema de Registro de Preços para contratações futuras, para: CONTRATAÇÃO DE VEÍCULOS PARA A REALIZAÇÃO DE SERVIÇO DE COLETA DE RESÍDUOS SÓLIDOS, NA CIDADE DE PICUÍ-PB E NOS DISTRITOS DE VILA DE SANTA LUZIA E SERRA DOS BRANDÕES, CONFORME ESPECIFICAÇÕES CONSTANTES DO TERMO DE REFERÊNCIA. Recursos: previstos no orçamento vigente. Fundamento legal: Lei Federal nº 10.520/02 e subsidiariamente a Lei Federal nº 8.666/93; Lei Complementar nº 123/06; Decreto Municipal nº 005/06; Decreto Municipal nº 125/14; e legislação pertinente, consideradas as alterações posteriores das referidas normas. Informações: no horário das 08:00 as 12:00 horas dos dias úteis, no endereço supracitado. Telefone: (083) 3371-2126. E-mail: pmp.cpl@picui.pb.gov.br. Edital: www.picui.pb.gov.br/licitacoes ou www.tce.pb.gov.br.

Picuí - PB, 07 de Maio de 2020

Olivânio Dantas Remígio
Prefeito Constitucional

ESTADO DA PARAÍBA
PREFEITURA MUNICIPAL DE PICUI
AVISO DE LICITAÇÃO
TOMADA DE PREÇOS Nº 00008/2020

Torna público que fará realizar através da Comissão Permanente de Licitação, sediada na Rua Antônio Firmino - Centro Administrativo, 348 - Monte Santo - Picuí - PB, às 09:00 horas do dia 11 de Junho de 2020, licitação modalidade Tomada de Preços, do tipo menor preço, para: CONTRATAÇÃO DE EMPRESA DE CONSTRUÇÃO CIVIL, PARA EXECUÇÃO DE OBRA DE PAVIMENTAÇÃO EM PEDRA GRANÍTICA (PARALELEPÍPEDO E MEIO FIO) DO LOTE 09 DE VIAS PÚBLICAS DA CIDADE DE PICUÍ-PB, CONFORME PROJETO BÁSICO. Recursos: previstos no orçamento vigente. Fundamento legal: Lei Federal nº 8.666/93 e suas alterações posteriores. Informações: no horário das 08:00 as 12:00 horas dos dias úteis, no endereço supracitado. Telefone: (083) 3371-2126. E-mail: pmp.cpl@picui.pb.gov.br. Edital: www.picui.pb.gov.br/licitacoes ou www.tce.pb.gov.br.

Picuí - PB, 11 de Maio de 2020

Olivânio Dantas Remígio
Prefeito Constitucional

PREFEITURA MUNICIPAL DE PILÕES
AVISO DE REVOGAÇÃO

A Prefeitura Municipal de Pilões, torna público a REVOGAÇÃO do PREGÃO PRESENCIAL Nº 00010/2020, com fundamento no Art. 49 da Lei 8.666/93; Súmula 473 STF e Parecer Jurídico apenso ao Processo

Pilões, 07 de abril de 2020.

MARIA DO SOCORRO SANTOS BRILHANTE
Prefeita

PREFEITURA MUNICIPAL DE PILÕES
AVISO DE LICITAÇÃO PREGÃO PRESENCIAL Nº 0013/2020

Torna público que fará realizar através do Pregoeiro Oficial e Equipe de Apoio, sediada na Praça João Pessoa, 48 - Centro - Pilões - PB, às 09h00min do dia 25 de maio de 2020, licitação modalidade Pregão Presencial, do tipo menor preço, restrita à participação de Microempresas, Empresas de Pequeno Porte e Equiparados, para: Aquisições parceladas de materiais elétricos destinados a atender as necessidades das secretarias municipais, bem como o setor de iluminação pública deste Município. Recursos: previstos no orçamento vigente. Fundamento legal: Lei Federal nº 10.520/02 e Decreto Municipal nº. 004/2010. Informações: no horário das 08h00min as 12h00min dos dias úteis, no endereço supracitado. Telefone: (083) 35021102. Edital: http://www.piloes.pb.gov.br/ ou www.tce.pb.gov.br.

Pilões - PB, 11 de maio de 2020.

JULIO CEZAR PEREIRA DA SILVA
Pregoeiro Oficial

PREFEITURA MUNICIPAL DE PILÕES
AVISO DE LICITAÇÃO PREGÃO PRESENCIAL Nº 0014/2020

Torna público que fará realizar através do Pregoeiro Oficial e Equipe de Apoio, sediada na Praça João Pessoa, 48 - Centro - Pilões - PB, às 09h00min do dia 26 de maio de 2020, licitação modalidade Pregão Presencial, do tipo menor preço, restrita à participação de Microempresas, Empresas de Pequeno Porte e Equiparados, para: Aquisições Parceladas de Materiais de Construção diversos para melhor atender as necessidades da Administração Municipal. Recursos: previstos no orçamento vigente. Fundamento legal: Lei Federal nº 10.520/02 e Decreto Municipal nº. 004/2010. Informações: no horário das 08h00min as 12h00min dos dias úteis, no endereço supracitado. Telefone: (083) 35021102. Edital: http://www.piloes.pb.gov.br/ ou www.tce.pb.gov.br.

Pilões - PB, 11 de maio de 2020.

JULIO CEZAR PEREIRA DA SILVA
Pregoeiro Oficial

ESTADO DA PARAÍBA
PREFEITURA MUNICIPAL DE PRATA
AVISO DE LICITAÇÃO
PREGÃO PRESENCIAL Nº 00015/2020

Torna público que fará realizar através da Pregoeira Oficial e Equipe de Apoio, sediada na Avenida Ananiano Ramos Galvão, S/N - Centro - Prata - PB, às 09:00 horas do dia 22 de Maio de 2020, licitação modalidade Pregão Presencial, do tipo menor preço, visando formar Sistema de Registro de Preços para contratações futuras, para: AQUISIÇÃO DE GÊNEROS ALIMENTÍCIOS PARA ATENDER AS NECESSIDADES DAS SECRETARIAS MUNICIPAIS DE SAÚDE E AÇÃO SOCIAL. Recursos: previstos no orçamento vigente. Fundamento legal: Lei Federal nº 10.520/02 e subsidiariamente a Lei Federal nº 8.666/93; Lei Complementar nº 123/06; Decreto Federal nº 7.892/13; Decreto Municipal nº 004/13; e legislação pertinente, consideradas as alterações posteriores das referidas normas. Informações: no horário das 08:00 as 12:00 horas dos dias úteis, no endereço supracitado. Telefone: (083) 3390-1110. E-mail: cplpmprata@gmail.com. Edital: www.tce.pb.gov.br.

Prata - PB, 11 de Maio de 2020

CRISTIANA DE FÁTIMA DA SILVA
Pregoeira Oficial

ESTADO DA PARAÍBA
PREFEITURA MUNICIPAL DE REMÍGIO
AVISO DE LICITAÇÃO
PREGÃO ELETRÔNICO Nº 00003/2020

Torna público que fará realizar através do Pregoeiro Oficial e Equipe de Apoio, sediada na Avenida Joaquim Cavalcante de Morais, 96 - Centro - Remigio - PB, às 09:01 horas do dia 25 de Maio de 2020, por meio do site , licitação modalidade Pregão Eletrônico, do tipo menor preço, para: FORNECIMENTO DE MEDICAMENTOS PARA SUPRIR AS NECESSIDADES DA POPULAÇÃO DO MUNICÍPIO DE REMÍGIO. Recursos: previstos no orçamento vigente. Fundamento legal: Lei Federal nº 10.520/02 e subsidiariamente a Lei Federal nº 8.666/93; Lei Complementar nº 123/06; Decreto Federal nº 10.024/19; e legislação pertinente, consideradas as alterações posteriores das referidas normas. Informações: no horário das 08:00 as 12:00 horas dos dias úteis, no endereço supracitado. Telefone: (083) 33641631. E-mail: LICITACOESREMIGIO@GMAIL.COM . Edital: WWW.REMIGIO.PB.GOV.BR; www.tce.pb.gov.br ou www.portaldecompraspublicas.com.br.

Remigio - PB, 12 de Maio de 2020

ALEXANDRE GONÇALVES DIAS
Pregoeiro Oficial

ESTADO DA PARAÍBA
PREFEITURA MUNICIPAL DE RIO TINTO
AVISO DE CANCELAMENTO
PREGÃO PRESENCIAL Nº 00018/2020

O Pregoeiro Oficial comunica o cancelamento da sessão pública das 09:00 hs do dia 12 de Maio de 2020, destinada ao recebimento das propostas relativas ao Pregão Presencial nº 00018/2020, que objetiva: Execução e locação dos serviços de transportes diversos, destinado a Secretaria de Educação deste município. Justificativa: Razões de interesse público. Informações: no horário das 08:00 as 12:00 horas dos dias úteis, no seguinte endereço - Rua Assis Chateaubriand, S/N - Centro - Rio Tinto - PB. Telefone: (083) 3291-2222.

Rio Tinto - PB, 11 de maio de 2020

JOSENILDO SILVA DE OLIVEIRA
Pregoeiro Oficial

PREFEITURA MUNICIPAL DE RIACHÃO DO BACAMARTE
AVISO DE LICITAÇÃO
PREGÃO PRESENCIAL N.º 00006/2020

A Prefeitura Municipal de Riachão do Bacamarte, através do Pregoeiro Oficial do Município, torna público que realizará licitação na modalidade PREGÃO PRESENCIAL N.º 00006/2020, DO TIPO MENOR PREÇO POR ITEM, exclusivo para ME e EPP, objetivando a aquisição de materiais elétricos, para atender as necessidades das diversas secretarias do Município de Riachão do Bacamarte, no dia 25/05/2020 às 8:45 horas, na Sala de Licitações deste Órgão, situada na Rua Senador Cabral 395 – Centro – Riachão do Bacamarte - PB.

O Edital e demais informações encontram-se à disposição dos interessados no endereço acima citado, no horário das 08:00 às 12:00 horas. Informações pelo telefone: (0xx83) 3316-1070, até o dia 22/05/2020.

Riachão do Bacamarte (PB), 11 de maio de 2020.

CLEBERTO DE SOUZA ARAÚJO ANDRADE
PREGOEIRO

PREFEITURA MUNICIPAL DE SÃO JOÃO DO RI0 DO PEIXE
EXTRATO DE TERMO DE APOSTILAMENTO

TERMO DE APOSTILAMENTO 00003/2020 DO CONTRATO 00004/2020, CELEBRADO PELA PREFEITURA MUNICIPAL DE SÃO JOÃO DO RIO DO PEIXE E A EMPRESA MUNDO NOVO COMERCIO DE PETROLEO – ME CNPJ 18.392.453/0001-76, QUE ALTERA OS VALORES DO COMBUSTIVEIS, (GASOLINA).

SÃO JOÃO DO RIO DO PEIXE, 11 DE MAIO DE 2020

JOSÉ AIRTON PIRES DE SOUSA

ESTADO DA PARAÍBA
PREFEITURA MUNICIPAL DE SÃO JOÃO DO RIO DO PEIXE
AVISO DE LICITAÇÃO
CONCORRÊNCIA Nº 00001/2020

Torna público que fará realizar através da Comissão Permanente de Licitação, sediada na Rua José Nogueira Pinheiro, S/N - Centro - São João Rio do Peixe - PB, às 09:30 horas do dia 12 de Junho de 2020, licitação modalidade Concorrência, do tipo menor preço, para: CONTRATAÇÃO DE EMPRESA JURIDICA ESPECIALIZADA paraImplantação de Sistema de Abastecimento de Água das Comunidades Rurais Pilões e Brejo das Freira, Zona Rural do município de São João do Rio do Peixe - PB. Recursos: previstos no orçamento vigente. Fundamento legal: Lei Federal nº 8.666/93; Lei Complementar nº 123/06; e legislação pertinente, consideradas as alterações posteriores das referidas normas. Informações: no horário das 08:00 as 12:00 horas dos dias úteis, no endereço supracitado. Telefone: (083) 996787922. E-mail: cplpmsjrp@gmail.com. Edital: www.tce.pb.gov.br.

São João Rio do Peixe - PB, 11 de Maio de 2020

THAMYSE MARTINS SOARES
Presidente da Comissão

ESTADO DA PARAÍBA
PREFEITURA MUNICIPAL DE SÃO JOÃO DO RIO DO PEIXE
HOMOLOGAÇÃO
PREGÃO PRESENCIAL Nº 00004/2020

Nos termos do relatório final apresentado pela Pregoeira Oficial e observado parecer da Assessoria Jurídica, referente ao Pregão Presencial nº 00004/2020, que objetiva: CONTRATAÇÃO DE EMPRESA PARA AQUISIÇÃO DE LIVROS PARA PROFESSORES DA EDUCAÇÃO INFANTIL E COLEÇÕES DE EDUCAÇÃO INFANTIL CONFORME ESPECIFICAÇÕES NO TERMO DE REFERÊNCIA, PARA ATENDER AS NECESSIDADES DOS ALUNOS MATRICULADOS NA REDE MUNICIPAL DE ENSINO DE SÃO JOÃO DO RIO DO PEIXE; HOMOLOGO o correspondente procedimento licitatório em favor de: MVC EDITORA LTDA - R$ 68.900,00.

São João Rio do Peixe - PB, 11 de Maio de 2020

JOSÉ AIRTON PIRES DE SOUSA
Prefeito

ESTADO DA PARAÍBA
PREFEITURA MUNICIPAL DE SÃO JOÃO DO RIO DO PEIXE
CONVOCAÇÃO PARA ASSINAR CONTRATO

PROCESSO: Pregão Presencial nº 00004/2020. OBJETO: Contratação de Empresa para Aquisição de Livros para Professores da Educação Infantil e Coleções de Educação Infantil Conforme Especificações No Termo de Referência, para Atender as Necessidades dos Alunos Matriculados Na Rede Municipal de Ensino de São João do Rio do Peixe. NOTIFICAÇÃO: Convocamos a seguinte empresa para no prazo de 05 (cinco) dias consecutivos, considerados da data desta publicação, comparecer junto a Comissão Permanente de Licitação objetivando a assinatura do respectivo contrato, sob pena de incidência da cominação prevista no Art. 81, da Lei Federal nº 8.666/93 e suas alterações posteriores: Mvc Editora Ltda - CNPJ 02.425.822/0001-40. INFORMAÇÕES: na sede da CPL, Rua José Nogueira Pinheiro, S/N - Centro - São João Rio do Peixe - PB, no horário das 08:00 as 12:00 horas dos dias úteis. Telefone: (083) 996787922.

São João Rio do Peixe - PB, 11 de Maio de 2020

JOSÉ AIRTON PIRES DE SOUSA
Prefeito

PREFEITURA MUNICIPAL DE SÃO JOÃO DO TIGRE
AVISO DE LICITAÇÃO
PREGÃO ELETRONICO Nº 00004/2020

A PREFEITURA MUNICIPAL DE SÃO JOÃO DO TIGRE, através do Pregoeiro Oficial e Equipe de Apoio, devidamente nomeados pela Prefeitura Municipal de São João do Tigre, TORNA PÚBLICO e comunica aos interessados que se encontra aberta àlicitação na modalidade PREGÃO ELETRÔNICO nº. 004/2020, cujo objeto a AQUISIÇÃO DE PNEUS E CAMARAS DE AR DE 1º LINHA NACIONAL. DATA DA ABERTURA: 22 DE MAIO DE 2020, ÀS 14H00 (HORÁRIO LOCAL). Informações: no horário das 08h Às 12h dos dias úteis, no endereço supracitado. Telefone:(83) 3352-1122. Local: www.comprasgovernamentais.gov.br/Nº da UASG: 980454/Edital: www.comprasgovernamentais.gov.b /e-mail: sjtigre@hotmail.com e ainda www.tce.pb.gov.br.

São João do Tigre - PB, 8 de Maio de 2020.

CYRO VICTOR DE OLIVEIRA MEDEIROS
Pregoeira Oficial

PREFEITURA MUNICIPAL DE SANTA RITA
SECRETARIA DE ADMINISTRAÇÃO E GESTÃO
COMISSÃO PERMANENTE DE LICITAÇÃO
COMUNICADO
Tomada de Preços n° 005/2020
Processo nº 059/2020

Contratação de Empresa para serviço de requalificação de passarela de pedestres do povoado de Canaã, Município de Santa Rita/PB

O Município de Santa Rita, PB, através da Comissão Permanente de Licitação, torna público aos interessados que a sessão marcada para às 09:30 do dia 11 de maio de 2020foi considerada deserta. Em vista disso, marca nova sessão para o dia 28 de maio de 2020 às 09:30. O Edital poderá ser retirado na sede da Comissão Permanente de Licitação da Prefeitura Municipal de Santa Rita, PB, Praça Getúlio Vargas, n° 40B, centro, Santa Rita, PB, no horário de 08:00 às 13:00 horas ou através do link http://licitacoes.santarita. pb.gov.br/category/editais/.

Santa Rita, 11 de maio de 2020.

Maria Neuma Dias
Presidente - CPL/PMSR

ESTADO DA PARAÍBA
PREFEITURA MUNICIPAL DE SOLEDADE
AVISO DE LICITAÇÃO
PREGÃO PRESENCIAL Nº 00034/2020

Torna público que fará realizar através do Pregoeiro Oficial e Equipe de Apoio, sediada na Rua José Francisco de Araújo, 62 - Centro - Soledade - PB, às 08:00 horas do dia 22 de Maio de 2020, licitação modalidade Pregão Presencial, do tipo menor preço, restrita à participação de Microempresas, Empresas de Pequeno Porte e Equiparados, para: CONTRATAÇÃO DE EMPRESA ESPECIALIZADA EM SERVIÇO DE MÃO DE OBRA MECÂNICA E ELÉTRICO DE CAMINHÕES, ÔNIBUS E VEÍCULOS LEVES, MAQUINAS PESADAS QUE SEJAM DE URGENCIA, COM PRESTAÇÃO IMEDIATA E DISPONIBILIDADE DE 24:00 HORAS DIÁRIAS NO TERRITÓRIO DO MUNICIPIO DE SOLEDADE. Recursos: previstos no orçamento vigente. Fundamento legal: Lei Federal nº 10.520/02 e subsidiariamente a Lei Federal nº 8.666/93; Lei Complementar nº 123/06; e legislação pertinente, consideradas as alterações posteriores das referidas normas. Informações: no horário das 07:00 as 13:00 horas dos dias úteis, no endereço supracitado. Telefone: (083) 3383-1725/1094. E-mail: prefeiturasoledadepb@gmail.com.

Soledade - PB, 11 de Maio de 2020

RAFAEL LUIZ JOSÉ ARAÚJO SOUTO BATISTA
Pregoeiro Oficial

ESTADO DA PARAÍBA
PREFEITURA MUNICIPAL DE SOLEDADE
AVISO DE LICITAÇÃO
PREGÃO PRESENCIAL Nº 00036/2020

Torna público que fará realizar através do Pregoeiro Oficial e Equipe de Apoio, sediada na Rua José Francisco de Araújo, 62 - Centro - Soledade - PB, às 08:00 horas do dia 22 de Maio de 2020, licitação modalidade Pregão Presencial, do tipo menor preço, restrita à participação de Microempresas, Empresas de Pequeno Porte e Equiparados, para: CONTRATAÇÃO DE EMPRESA ESPECIALIZADA EM SERVIÇO DE MÃO DE OBRA MECÂNICA E ELÉTRICO DE CAMINHÕES, ÔNIBUS E VEÍCULOS LEVES, MAQUINAS PESADAS QUE SEJAM DE URGENCIA, COM PRESTAÇÃO IMEDIATA E DISPONIBILIDADE DE 24:00 HORAS DIÁRIAS NO TERRITÓRIO DO MUNICIPIO DE SOLEDADE. Recursos: previstos no orçamento vigente. Fundamento legal: Lei Federal nº 10.520/02 e subsidiariamente a Lei Federal nº 8.666/93; Lei Complementar nº 123/06; e legislação pertinente, consideradas as alterações posteriores das referidas normas. Informações: no horário das 07:00 as 13:00 horas dos dias úteis, no endereço supracitado. Telefone: (083) 3383-1725/1094. E-mail: prefeiturasoledadepb@gmail.com.

Soledade - PB, 11 de Maio de 2020

RAFAEL LUIZ JOSÉ ARAÚJO SOUTO BATISTA
Pregoeiro Oficial

ESTADO DA PARAÍBA
PREFEITURA MUNICIPAL DE SOLÂNEA
CONVOCAÇÃO PARA CONTINUAÇÃO DO PREGÃO PRESENCIAL Nº 0030/2020

O Pregoeiro da Prefeitura Municipal de Solânea/PB, convoca os licitantes participantes do Pregão nº 0030/2020, cujo objeto é a Contratação de veículos com motorista, para prestação de serviços de transportes diversos, destinados as Secretarias deste Município, para a sessão pública de continuidade do certame, que se realizará às 13:30 horas do dia 14.05.2020, na sala da CPL. Informações: no horário das 08:00 as 12:00 horas dos dias úteis, no endereço supracitado. Telefone: (083) 3363-1285.Email: licitacaosolanea2017@yahoo.com

Solânea - PB, 11 de Maio de 2020

JUSCELINO SOARES DA SILVA
Pregoeiro Oficial

ESTADO DA PARAÍBA
PREFEITURA MUNICIPAL DE SOLÂNEA
RATIFICAÇÃO E ADJUDICAÇÃO
INEXIGIBILIDADE Nº IN00002/2020

Nos termos dos elementos constantes da respectiva Exposição de Motivos que instrui o processo e observado o parecer da Assessoria Jurídica, referente a Inexigibilidade de Licitação nº IN00002/2020, que objetiva: Contratação de aterro sanitário para recebimento e disposição final de resíduos sólidos urbanos produzidos pelo Município de Solânea/PB; RATIFICO o correspondente procedimento e ADJUDICO o seu objeto a: ECOSOLO GUARABIRA GESTÃO AMBIENTAL DE RESÍDUOS LTDA –CNPJ: 30.366.238/0001-04- R$ 201.716,64.

Solânea - PB, 07 de Maio de 2020

KAYSER NOGUEIRA PINTO ROCHA - Prefeito

PREFEITURA MUNICIPAL DE SÃO JOSÉ DE PIRANHAS - PB
AVISO DE LICITAÇÃO
Pregão Eletrônico nº 002/2020

O Pregoeiro torna público, para conhecimento dos interessados, que será realizado o procedimento licitatório na modalidade Pregão Eletrônico, do tipo Menor Preço por item. Objeto: Aquisição de máscara de facial, de uso nãoprofissional, destinado à prevenção contra COVID-19, para atender as necessidades da Secretaria Municipal de Saúde de São José de Piranhas-PB, conforme condições do Edital e seus anexos. Abertura das propostas: dia 18 de Maio de 2020 às 13h00(horário de Brasília), através do site www.portaldecompraspublicas.com.br. Os interessados poderão obter o texto integral do edital através do endereço eletrônicowww.tce.pb.gov.bree-mail: cplsaojosepiranhas@gmail.com.

São José de Piranhas - PB, 11 de Maio de 2020.

Helder de Lima Freitas
Pregoeiro

PREFEITURA MUNICIPAL DE SÃO JOSÉ DE PIRANHAS - PB
AVISO DE LICITAÇÃO
Pregão Eletrônico nº 003/2020

O Pregoeiro torna público, para conhecimento dos interessados, que será realizado o procedimento licitatório na modalidade Pregão Eletrônico, do tipo Menor Preço por item. Objeto: Aquisição de 5 (cinco) veículos de passeio para atender as Unidades de Saúde da Prefeitura Municipal de São José de Piranhas – PB, conforme condições do Edital e seus anexos. Abertura das propostas: dia 22 de Maio de 2020 às 09h00 (horário de Brasília), através do site www.portaldecompraspublicas.com.br. Os interessados poderão obter o texto integral do edital através do endereço eletrônicowww.tce.pb.gov.bree-mail: cplsaojosepiranhas@gmail.com.

São José de Piranhas - PB, 11 de Maio de 2020.

Helder de Lima Freitas
Pregoeiro

PREFEITURA MUNICIPAL DE SÃO JOSÉ DE PIRANHAS - PB
AVISO DE LICITAÇÃO
Pregão Eletrônico nº 003/2020

O Pregoeiro torna público, para conhecimento dos interessados, que será realizado o procedimento licitatório na modalidade Pregão Eletrônico, do tipo Menor Preço por item. Objeto: Contratação de empresa para serviço de confecção de fardas para o SAMU, para atender as demandas da Secretaria de Saúde da Prefeitura de Municipal de São José de Piranhas – PB, conforme condições do Edital e seus anexos. Abertura das propostas: dia 22 de Maio de 2020 às 13h00(horário de Brasília), através do site www.portaldecompraspublicas.com.br. Os interessados poderão obter o texto integral do edital através do endereço eletrônicowww.tce.pb.gov.bree-mail: cplsaojosepiranhas@gmail.com.

São José de Piranhas - PB, 11 de Maio de 2020.

Helder de Lima Freitas
Pregoeiro

COMARCA DE CAMPINA GRANDE – JUÍZO DE DIREITO DA 1ª VARA CÍVEL – EDITAL DE CITAÇÃO COM O PRAZO DE 20 DIAS. A Dra.RITAURA RODRIGUES SANTANA, Juiza de Direito, em virtude da lei, etc. FAZ SABERa todos quantos do presente edital virem ou dele conhecimento tiverem, que por este juízo e cartório tramitam no os autos daAÇÃO DE Servidão com Imissão de Posse,proc, n.º 0805873-58.2017.8.15.0001,ajuizada pela COMPANHIA DE ÁGUA E ESGOTOS DA PARAÍBA – CAGEPAem face de MARIA DE FREITAS BARBOSA e ROMERO LUIS DE FREITASPelopresente Edital, ficaCITADO(S) o promovido, ROMERO LUIS DE FREITAS,brasileiro, casado,residente , anteriormente, na RuaAlmirante Barroso, 1108 Jardim Quarente, Campina Grande PB,atualmente, em endereço desconhecido,para, querendo,no prazo de15(quinze) dias,após o decurso do prazo do Edital (20 dias),oferecer resposta à presente lide,e comprovar a qualidade de posseiro, sob pena de ser excluído do presente feito,e de serem aceitos como verdadeiros os fatos alegados pela autora na peça inicial.Advertindo-se que será nomeado curador especial, em caso de revelia.E, para que ninguém alegue ignorância, mandou o(a) MM Juiz(a) expedir o presente Edital que, será publicado e afixado na forma da lei. Dado e passado nesta cidade de Campina Grande, aos 08/05/2020. Eu, Ivoneide Martins de Medeiros, Técnica Judiciaria, o digitei. Dra RITAURA RODRIGUES SANTANA, Juiza de Direito.

COMARCA DE SAPÉ. 2ª VARA. EDITAL DE CITAÇÃO. PRAZO: 20 DIAS. Processo: 0002331-29.2010.815.0351. Ação: EXECUÇÃO DE TÍTULO EXTRAJUDICIAL. A MM. Juíza de Direito da Vara supra, em virtude da Lei etc. FAZ SABER a todos quanto o presente EDITAL virem ou dele conhecimento tiverem, que por este juízo tramitam os termos da ação supracitada, em que figura como exequente BANCO DO NORDESTE DO BRASIL S/A e como executado ROBERTO MARTINS DE LIMA, brasileiro, solteiro, agricultor, portador do CPF nº 045.920.664-80, em cujo feito foi ordenada a expedição deste EDITAL, com o fim de CITÁ-LO, uma vez que o mesmo se encontra em lugar incerto e não sabido, de todos os termos da ação acima citada, como também para, no prazo de no prazo de 03 (três) dias efetuar o pagamento da dívida, acrescido de juros, correção monetária, custas e despesas processuais, sob pena de serem penhorados tantos bens quantos suficientes para a garantia do débito e caso haja o pagamento no prazo susomencionado, os honorários serão reduzidos à metade, podendo oferecer bens à penhora e EMBARGAR, querendo, no prazo de 15 (quinze) dias, fluindo da data de publicação, (art. 257, III do NCPC) advertindo-os que em caso de revelia será nomeado curador especial (art. 257, IV do NCPC). E para que a notícia chegue ao conhecimento de todos e que ninguém possa alegar ignorância, este EDITAL deverá ser publicado no DJ e em jornal de circulação (Art. 257, parágrafo único) e afixado no átrio do Fórum.

COMARCA DE CABEDELO - EDITAL DE CITAÇÃO (PRAZO DE 30 DIAS). O M.M JUIZ DE DIREITO DA 2A VARA, faz saber a todos quanto virem ou dele conhecimento tiverem que por este Juízo tramita Ação de EXECUÇÃO DE TÍTULO EXTRAJUDICIAL nº 0804253-52.2017.815.0731, que tem como Exequente: BANCO DO NORDESTE DO BRASIL S.A em face dos Executados: MARIA ROSÁLIA DE SOUZA NUNES, brasileira, portadora do CPF n° 490.780.205-63 e RG n° 4.218.626 – SSDS/PB, e DOUGLAS ROBSON BEZERRA NUNES, brasileiro, portador do CPF n° 466.917.074-00 e RG n° 816.252 SSP/PB, ambos encontrando-se atualmente em lugar incerto e não sabido, ficando os Executados, através do presente Edital, devidamente CITADOS, para pagarem a dívida no prazo de 03 (três) dias, contado da citação (CPC, art. 829). Fixados os honorários advocatícios em 10 (dez por cento) sobre o valor do débito, verba essa que será reduzida pela metade caso os executados efetuem o pagamento no prazo mencionado (CPC, art. 827, § 1°). Eventuais embargos devem ser opostos no prazo de 15 dias, contado, conforme o caso, na forma do art. 231 do CPC (CPC art. 915). Cientifiquem-se às partes devedoras de que, no prazo para embargos, reconhecendo o crédito da parte Exequente e comprovando o depósito de 30 (trinta por cento) do valor em execução, acrescido de custas e dos honorários de advogado, poderá requerer que lhe seja permitido pagar o restante em até 06 (seis) parcelas mensais, acrescidas de correção monetária e de juros de 1 (um por cento) ao mês (CPC, art. 916). E para que ninguém alegue ignorância, o presente edital será afixado no local de costume e publicado no Diário da Justiça. Dado e passado nesta cidade e comarca de Cabedelo, aos 07 de maio de 2020. Eu, Allian Pereira Carreiro de Sousa, Técnica Judiciária o digitei e assino. Henrique Jorge Jácome de Figueiredo - Juiz de Direito.

ALUÍSIO SILVA S/A INDÚSTRIA E COMÉRCIO - EDITAL DE CONVOCAÇÃO DE ASSEMBLEIA GERAL - Por este edital são convocados os Senhores Acionistas a se reunirem em Assembleia Geral Ordinária, a realizar-se no dia 23 de maio de 2020, às 9:00 horas, na sede social da Companhia, estabelecida à Rua João Pessoa, 330, nesta Cidade, para deliberarem sobre a seguinte Ordem do Dia: 1) eleição da Diretoria para o período 2020/2023; 2) outros assuntos de interesse dos Acionistas. Campina Grande, 11 de maio de 2020. – Paula Francinete Medeiros Silva - Diretora Presidente.

EDITAL DO RESULTADO DE ELEIÇÃO

Atendendo ao disposto do Artigo 48inciso I, do estatuto do Sintrapel/PB – Sindicato dos Trabalhadores nas Indústrias de Papel, Papelão, Cortiça e Celulose do Estado da Paraíba, comunicam a toda categoria profissional representada por esta entidade classista, o resultado do pleito eleitoral em 08 de maio de 2020, como segue: Chapa Única obteve 66 votos validos e 01(Um) voto nulo, portanto a Chapa Única foi eleita com a maioria absoluta dos votos, obtendo assim o percentual de 71% (Setenta e Um Por Cento) da intenção de votos. Campina Grande, 11 de maio de 2020, - José de Anchieta Araújo – Presidente da Comissão Eleitoral.

REVOGAÇÃO DE PROCURAÇÃO

Aviso ao Público em Geral, Comércio, Repartições Públicas, Bancos, Cartórios em Geral, que as PROCURAÇÕES PÚBLICAS, lavradas nas Notas do Cartório Travassos – 4° Serviços de Notas, da Comarca de João Pessoa-PB, nos Livros n° 374, Folhas n° 095, datada de 11.01.2019; Livro n° 377, Folhas n° 054, datada de 10.05.2019; Livro n° 377, Folhas n° 059, datada de 10.05.2019; Livro n° 378, folhas 148, 12.07.2019; Livros n° 381, Folhas n° 163, datada de 01.11.2019, como Outorgante WELLINGTON NOVAES FARIAS, brasileiro, divorciado, mecânico de aviões, maior e capaz, passaporte nº YC279877 CPF/MF nº 020.667.367-16, e como Outorgado: MARCIA SUENNIA GUEDES DE LACERDA CHIANCA, brasileira, solteira, corretora de imóveis, RG nº 2995174 SSP/PB, CPF nº 063.430.644-86. que a mesma a partir desta data ficam sem nenhum efeito, não me responsabilizando por qualquer ato que a mesma venha a praticar tanto civilmente ou criminalmente. João Pessoa-PB, 07 de abril de 2020.

SINDICATO DOS TRABALHADORES(AS) RURAIS DE TENÓRIO – PB
Rua: Francisco Amaro, 381 – Centro – Tenório – PB
Email:sttrtenoriopb@outlook.com
CNPJ: 01.787.427/0001-44
ELEIÇÕES SINDICAIS
AVISO RESUMIDO DO EDITAL

Será realizada eleição do Sindicato dos Trabalhadores(as) Rurais de Tenório- PB, no dia 02 de Julho de 2020, no período das 08:00 às 15:00hrs, em sua sede, situada à Rua Francisco Amaro,381 - Tenório - PB, para composição da sua Diretoria, Conselho Fiscal e Delegados Representantes, bem como de Suplentes, junto ao Conselho Deliberativo da FETAG-PB, devendo o registro de chapas ser apresentado à Secretaria da Entidade, no horário das 07:00 às 11:00 horas, no período de 15 (QUINZE) dias, a contar da publicação deste Aviso em Jornal. O Edital de Convocação encontra-se afixado na Sede do Sindicato, na Casa Lotérica, nos Correios e na EMPAER local.

Tenório - PB, 12 de Maio de 2020.

Ana Maria da Silva
Presidente

“ A TIM S/A CNPJ 02.421.421/0016-06, torna público que recebeu da SEMAM – Secretaria de Meio Ambiente a licença de operação n. 123/2020 referente ao processo n. 2019/046060 para o biosite-PBPA0179/SLJPEX02 situado à Rua João Vieira Caneiro,906 Pedro Gondim, João Pessoa / PB.”